神州日報

National Herald

二千六百四十號　三大張
民國三年八月十六日星期日
▲陰曆甲寅六月廿五日

本報價目	廣告價目
每號大洋二分五釐不郵▲郵費者每號減輕三釐▲預定三月大洋三元▲預定半年大洋九元▲預定全年大洋十六元▲日本一律歐美全年大洋十九元▲半年大洋九元▲郵票代價九五扣	封面二行起碼第一日入角第二日五角中縫全普通長行二百字起碼短行五十字起碼第一日五釐第二日以後每字三釐

私立上海法政商業專門學校招考本科生

本校定九月一號招考法律科政治經濟科商業本科第一年級生各一班凡有教育部認可同性質學校本科轉學証書及預科畢業証書者均可先期來校報名詳章到北四川路橫濱橋北本校取閱

商務印書館發行

學生界空前大雜誌

學生

第一卷第一號

本館創辦學生雜誌意在交換學生智識補助學校教授承教育界不棄紛紛投稿感幸無既茲第一期已出版要目列下 學生解 學生之諍友 論青年求學當先確定宗旨 說史學 用腦之方法 有脊動物國之大會議 代數學問題演草 三角法與代數學公式之變換 教育小說模範兒童 學校劇本林肯 此外如論說 學藝 修養 學校狀況 文苑等 選錄學生佳著復數十篇 通訊問答及記載均甚切要 插畫十餘幅 洋裝一巨冊零售一角 預定全年十二冊一元 外加郵費一角二分

奧塞英俄德法之大戰爭

歐洲戰紀

第一二編每冊兩角　歐洲戰紀社出版

上海抛場中華書局及各省分局寄售

奧塞開戰一變而為奧德與英法俄開戰未及旬日全球震驚吾人關心時局無不欲知茲事之眞相而日報所載片鱗隻爪語焉不詳本社搜集東西書報多種並延留心時事諸君編輯此書於開戰之原因若何各國之勢力若何地方之形勢若何戰事之實情若何無不詳加紀載並有奧皇及皇太子夫婦塞國新皇以及各國帝王大臣軍隊兵艦飛艇等照片百餘幅歐洲戰事地圖數十幅分冊載入尤為特色留心時局者不可不人手一編也

歐洲戰紀之特色

本書地圖明瞭讀本書一冊可勝查地圖數冊
本書紀事詳實讀本書一冊可勝讀歷史數冊
本書消息靈通讀本書一冊可勝讀日報數種
本書趣味濃厚讀本書一冊可勝讀小說數種

▲歐洲戰紀之說明▼

欲知歐洲啓釁之大原因者不可不讀歐洲戰紀
欲知歐洲國際間之事實者不可不讀歐洲戰紀
欲知歐洲海陸軍之狀況者不可不讀歐洲戰紀
欲知歐洲地理上之形勢者不可不讀歐洲戰紀
欲於歐洲戰事中發達個人營業者不可不讀歐洲戰紀
欲於歐洲戰事中保全吾國實業者不可不讀歐洲戰紀
欲於歐洲戰事中維持吾國現狀者不可不讀歐洲戰紀
欲於歐洲戰事中審察吾國外交者不可不讀歐洲戰紀

(甲43)

電氣運動機

工廠家請注意

電氣馬達用於各工廠最為合宜茲略將其利益列左(一)費廉○各種大小馬達自四分之一匹馬力至一千匹馬力凡用本處電力者電費均極便宜(二)轉動(便)捷○電氣馬達轉動時頗穩妥無間斷之患(三)簡便○電氣馬達開關極為便利無需精明工匠(四)省地位○電氣馬達占地位極小較他項運動機省地位多多此外利益甚多不及備載 本處現有馬達出租欲知價目詳細者請至南京路四百七十二號本處樣子房接洽可也 德律風二千六百六十號 [illegible]西人工部局電氣處啓

上海務商中學招考插班生

本校前次招考經試驗各生及由他校申送諸生除程度相當者已錄分別函通知外茲為推廣商業教育起見再招插班生二十名計二年級六人一年級八人預科各級十六人額滿不復招考志願商學者須攜同履歷八月念六號以前來校報名隨到隨試過期不收特此通告章程函索者須附郵票二分校址閘北天保里新民坊開學日期陽歷九月一號

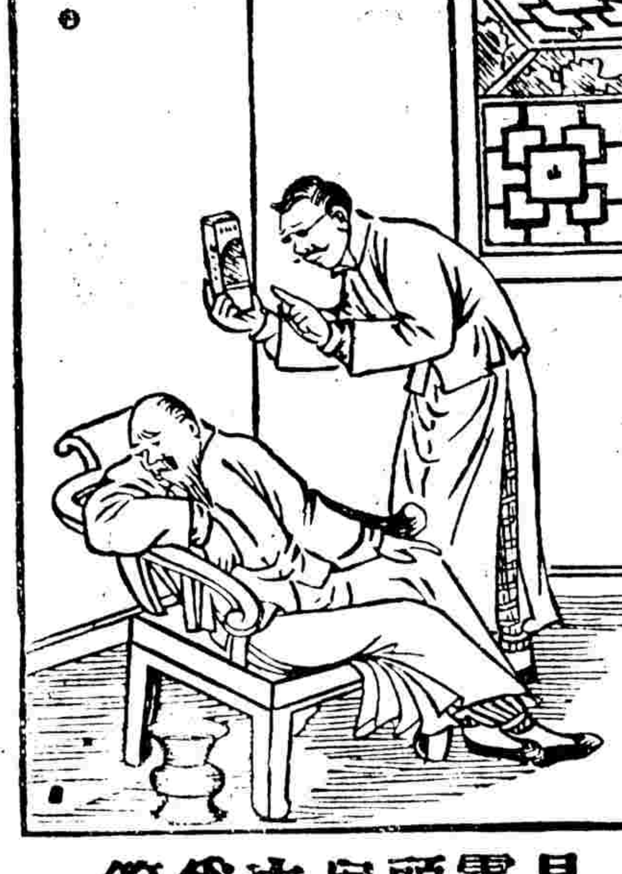

燕醫生去風藥

是藥性味和平不傷元氣專治霍亂抽筋絞腸等痧胃發酸氣頭痛眼花并水瀉腹痛以及小兒急慢驚風等症試服燕醫生去風藥最見功效夏時備用尤為相宜可謂中外獨步此藥舒筋煖胃可與消化藥並用

上海老晉隆洋行總經理

諸君欲購老牌正貨請認明牌子

雙妹牌蘭花掃身粉

手足瘙爛痛等症常以此粉多搽患處無不全愈而能令肌膚柔軟潔淨留香且此粉滑膩而爽功用無窮 男婦老幼常用匹謂予不信盍購試之 大包六角 中包三角 小包價銀一角 粉球盒每盒四角

此粉乃泰西各國男女及小孩日用必需之品且有名人會士考驗許為最合衛生[illegible]

雙妹牌各種菓子露

生津開胃消食此乃暑天居家出外遊玩地方利便誠醫已馳名多年各埠紳商要皆贊賞近日將招牌之上加多雙妹像為記以免魚目混珠 諸君光顧請認雙妹招牌免至錯假也 大號價銀四角 一號價銀二角半 三號價銀二角

檸檬 杏仁 玫瑰 沙示 士多啤厘 甜橙 波羅 桑枝 [illegible]

認明牌子

此花露馳名已久功用極大香味濃厚誠為夏令必需之品近有劣貨影射 諸君欲購老牌正貨請認明瓶上刻有雙妹嚜及招紙上有廣生行等字庶不致悞也

各洋貨店均有發售

大號每瓶四角半　二號每瓶二角半　三號每瓶一角半　四號每瓶一角

總發行所 上海南京路 蘇州閶門 杭州太平坊 廣生行有限公司啓

雙妹牌辟疫香包粉

此香包粉本行主人研究植物之質與其性之別乃採百花之蕊料製造其香氣耐久不變若放於其衣內能薰透異常[illegible] 每包銀一角

雙妹牌紫蘭花水

此香水乃選珠蘭花瓣煉而成取其原質香味馥郁且清是以歐西人士最喜用之凡遇炎天酷暑試灑數滴於衣巾之中若係沐浴洗頭請傾少許在盆湯之內則疲憊者立刻神清困倦者登時氣爽 每瓶價銀五角

上海浴春池隆來盆湯浴室開幕廣告

本池定造磁盆一切裝潢悉心改良計有八大特色(一)地點適中前臨大馬路後達電車交通便利(二)房屋寬敞特備天棚停放車輛可蔽風雨(三)窗戶四闢空氣流通滿地花磚纖塵不染(四)夏設電扇冬備煖爐溫涼合度四季咸宜(五)洋盆官盆分設清雅精良尤稱舒適(六)浴塘旱池全嵌磁磚欄杆明白石(七)坐室盆間各分門戶出入自如毫無擁雜(八)選用堂倌伺應週到並設電話以便傳達此皆本池之特色也餘如冷水管洒汀爐建造龍頭一切機件及內外精潔房應有儘有至應用花露香水茗烟巾皂並所雇擦背理髮修腳等匠凡有益于衛生者無不精選慎擇力求完美較諸尋常池間實有天淵之別茲擇於陰歷六月廿四日陽歷八月十五日開幕務祈各界諸公惠臨無任歡迎之至

本池開設在上海四馬路大新街轉角新建高大洋房

告白刊例

特別告白 在第一張論說專電之上以二行起碼第一日每行大洋八角第二日以後每行大洋五角新聞中縫亦作頭等算

普通告白 收大洋三角不折不扣以二格為限多則不刊短行按字照算

頭等告白 新聞後面告白以五十字起碼第一日每字大洋八釐第二日以後每字大洋五釐

社論

◉歐洲戰爭與國際法(二)

率痴

▲論戰中立國之地位▲

記者於前論中略述歐洲戰爭中之二事有背國際公法之本質者以見國際法之爲法因無特定之立法者無完全之制裁力無具體存在之機關在交戰國既莫能恃以劃定交戰之區域在中立國亦莫能賴以保證中立之權利而我政府所布中立條規二十四條能保持國際間之平和也否未可言也雖然法律條約即成文公布於世未可作任意之解釋及應用諸實事各國由其立足點之不同或解釋之爲合法適如德軍之攻擊里愛日也雖明背於關於陸戰時中立國及中立人權利義務之海牙條約第一條由德人則解釋爲比國拒絕要求二國邦交斷絕所致日本之備攻青島也雖明背於明治四十五年日英同盟條約第二條在日人則解釋爲德艦之有礙東亞平和維持之者有保障之權利並且如東邦人士所宣言解釋爲日英條約實係攻守同盟而出兵爲其權利諸如是者徵諸各報聲已然矣然則豈勢力所至即爲合法利益所在即可詮釋其行動爲合法乎嗟夫以吾國所處地位吾人所加評論在彼東西洋國際學者問諸良知未嘗不首肯爲然然爲其國勢力利益乃不得不噤若寒蟬坐視宇宙間之無法則國際法之價值誠微而中立國之地位亦誠殆矣

今轉觀我國之中立地位與交戰國有直接之關係者莫若交戰地之青島及各中立港灣青島之租借與德也所定期限區域皆明載於光緒二十四年二月十四日之膠澳條約第一端租界事務之五款戰事既開國際間生二疑問其一如三協商國共攻青島德無後援青島不守其軍隊出租借地外我國能據國際法卸其軍械留置之於特定地點乎留置之德國及他國交戰者能據國際法使其服從我主權不屬於德國及他國之領事裁判權乎(日俄戰爭時某俄艦在滬卸去武裝其艦員在拘禁中殺我國人一犯罪裁判乃不歸我國而歸於俄之軍事會議想讀者尙能憶之)其二則據膠澳條約第一端第五款德國向中國所租之地德國應許永遠不轉租與別國如三協商國占領青島膠澳條約之效力固歸於自然之消滅然我國對於此三協商國其將以何策處此租借地乎斯問題外如交戰國在我國之中立港灣不遵守二十四時間規則能否以武力執行之又屬疑問是則諸交戰國方蹂躪國際法至諸中立國尊嚴者我國處於中立國之地位復不能遵守國際法以遺諸交戰國之口實則歐洲戰事之將來匪僅在經濟商業等方面與吾人以間接之影響不亦殆哉

觀此則吾人可以數言括之即當斯歐洲大戰事之時凡爲中立國者不能以國際法範交戰國同時又不得不嚴守國際法以對夫交戰國具體以言則政府宜速**與德交涉靑島善後事宜**抽象以言則**我國直取武裝中立之態度**也

命令

十二日大總統策令任命雲南騰越道道尹唐爾錕爲雲南滇中道道尹雲南滇中道道尹楊福璋爲雲南騰越道道尹此令

又令任命**蔡成勳爲陸軍第一師師長**仍歸察哈爾都統節制此令

又令任命李煥章爲陸軍第一師第一旅旅長此令

又令署理吉林巡按使王[illegible]呈保薦政務廳廳長人員呈請任命等語應准以**高翔爲吉林巡按使政務廳廳長**此令

又令財政部呈擬將署僉事金興華叙列五等等語應照准此令

又令護靖武將軍督理湖南軍務湯薌銘電據衡長岳鎮守使伍祥楨電稱據桂趙團長電**新田現已安靜郴桂各屬已無匪股潰匪由大河邊竄入粵境**經官軍**追剿擒斬匪衆奪獲牲畜甚夥僞參謀陳灝**即**叔海亦經拿獲正法**現仍向粵界搜剿務絕根株等語此次郴**縣之變本係亂黨煽惑遺散之兵結合土匪致擾地方**現在大股既已肅清餘黨紛潰逃竄各該軍隊跟蹤追剿不難即日聚殲**該將軍調度有方各軍士馳驅効命爲民除害**甚屬良深除仍飭由該鎮守使力督軍隊嚴搜剿外應責成各縣知事認眞清理並籌辦善後事宜務期共遏亂萌毋滋餘孽此令

法國參謀總長希約扶將軍

本館電報

北京專電　十五日發

◉德法陸戰之紐約消息

▲德軍三捷▲俘虜三千餘名▲

接紐約寒(十四)**電據得柏林消息言德軍於姆好生**(即莫爾豪生)**暨耶威及拉加得三處戰捷共捕獲法兵與其官長三千百餘人並獲大礮四尊**

◉兩國與三國對抗之戰報

▲二面持於列日▲一面進規比京▲

又德奧軍十萬人與英法比聯軍對抗於列日(即里愛日)**虜森堡邁士河方面之一德國大隊已向比京前進**

◉交戰國皆滿意我中立

▲尊重我中立者之多▲

我國駐德公使胡維德昨來電云交戰各國接我國政府所通告之中立條規甚爲滿意力求不侵犯我之中立

◉國民愛國之熱忱勃發

提倡內國公債會定明日(十六)**在湖廣會館開大會勸國人購買此項債票**

◉教育部催歛濟歐留學

留歐學生索歛甚急教育部商諸財政部電各省預先支付各省已電復應允

歐洲戰禍蔓延記

◉英紙忽露德軍勝報

▲德軍佔據比之狄愛▲現向安都厄爾比進攻▲

特約路透

十四日倫敦電據每日郵報載荷蘭消息**德軍已佔據比國狄愛現向安都厄爾比**(比國大商埠)**進發**

本報按此信如果確實關係極爲重要安都厄爾比爲比國頻於北海之大商埠若德軍進攻及此則比國似已爲德軍橫斷矣又本報昨日京電有自美國電來之消息可參觀

●英電所報各方戰事

特約路透

▲又有亞於海萊恩之勝▲　▲俄軍秘密行動開始▲　▲土耳其中立問題▲　▲太子募捐百萬鎊▲　▲官報稱德軍退出比國▲　▲希臘惶恐▲　▲法軍預備前進▲　▲德軍力攻末斯河岸砲台▲　▲大戰場細碎消息▲　▲比軍以後守秘密▲　▲俄軍佔與沙開鎮▲　▲哇台英河戰事別報▲

十四日倫敦電 **德軍在納慕爾北十**英里之愛甲齊地方大敗而退其情形與海萊恩一役相同

十四日倫敦電 俄國召集陸軍迅速出人意料 **軍隊之行動自然愼守秘密** 現悉大隊俄軍業已開始行動加以比國之力拒德軍似可完全破壞德國預定之計畫

德國巡洋艦戈班號及白萊斯洛號尚未卸去軍裝實屬大違土耳其之中立(土軍及意大利現皆在研究保全土耳其中立之妥法)**希臘**亦爲**惶恐**蓋恐德艦於愛琴海行瀆視希臘利益之舉動也

英國皇太子所募之國民**兵災**捐已達英金一百**萬**磅

官報局宣布 **比軍已逐德軍向東退走**哈塞特與拉来卑斯之間已無德國馬兵蹤跡

里愛巨各砲臺已得大批軍需之接濟

德軍現以全力進攻末斯河左岸之里愛巨各砲臺

▲戰事講壇▼

◉比利時抗德之人物

子大

中國古諺有云「蠶蚕有難」今八百萬人口之比利時小國竟能與雄大之德意志相抗英法之援固足爲比助力要比自身亦有不可侮者在昨據比國某君告我謂比自其前皇孜孜發展實業遂爲世界著名商業國運往世界各地者多金類之製造品故比人於造兵之術亦極精進蓋比國法律極尊重箇人自由法國政教分離之後爲教之人不爲國中所容而來比者極多因此於造兵上實獲大益又各國含有秘極性之人物亦多來比故比於器械上軍事練習上皆受其益比前皇之勵精下士其名望又足以召之也比國每年有八九十兆佛郎之出產品輸入外國其中軍械金鐵之類極夥比之人民安居樂業富有財產則其衛國之勇猛固其宜矣又比之砲台建築與此戰亦有大關係比前皇屢受俄法之提撕警覺於陸軍之武備上頗注力不惜原爲自保當百年以前比有猛將布林郎豪特者於拿破侖之戰役極有大名其子布林郎壽特將軍曾於歐洲大勢曾大修比國砲台其砲台如連環之式互能照應扼末士河而濕山險築造以成此砲台所包護之巨鎮如「列日」「那模爾」「德奈」三大埠皆在砲力保守綫中而直抵於德境之上今德軍之不得志蓋因德軍多在比連環砲綫中故此砲台數年前始成布氏亦竟力瘁以死云

巧奪天工 鏡面散 果然稱[illegible]

[illegible] 行所上海山西路即盆湯弄集益里二弄對門人壽堂照錄

予素抱[illegible]

原局同件無恨遠方托友最妥○立止牙痛斷根藥每瓶四角○不論風痛火痛虫痛濕痛及吸烟人牙疳等痛一搽即止且能斷根

驤雲氏 消痰聖品

[illegible]

粵港小腸氣立刻見功
總發行者昆明上海河南路三層樓七號洋房彭壽堂交易托郵局匯銀函購外加寄費一成

上海綠葉會館後 滁香廬

比國各報載稱法國輸運陸軍功已告竣全軍預備前進

比政府宣稱嗣後關於比國比法兩軍之行動不再宣布

十三日倫敦電 比國現請法國留養德國俘囚二千人

大戰場之情形寂無所聞 僅漏出一二瑣碎之消息里愛日今仍無損法軍連戰五日後已佔據伊斯巨斯山山顛 德軍進攻者指揮監督卒被法軍擊退

十三日倫敦電 法軍與德軍在哇台英河（法國末斯省芒特曼地之南）交戰獲德砲兵一中隊 齏彈砲手三人子彈車多輛

十四日倫敦電 法德兩軍在哇台英河大戰兩日敗追德軍殲德國騎兵一聯隊擒將士千人

十四日倫敦電 俄軍已佔據奧國加里西亞省之沙開鎮 奧軍已死亡甚衆失其戰鬥力俄軍追過白格河毀橋二及旱橋一

◉英不許日在遠東單獨活躍之證 特約路透

▲英國艦隊自行限制遠東德艦 ▲德人豫備離日 ▲日德將戰

十三日倫敦電英國艦隊現逐漸從事限制遠東德國艦隊之舉動

德人現聚集東京橫濱豫備離日 蓋料日德現將宣戰故也

◉英國海軍總司令官 特約路透

十四日倫敦電 勞白戰貴族已任為海外全軍總司令

◉英國屬地之侵德 特約路透

▲武裝汽船格文林倫號

十四日倫敦電 據政界宣稱 英屬南斐里雅薩倫政府之武裝汽船格文林倫號在里雅薩湖東岸襲擊德政府武裝汽船維斯曼號 迫其卸去其機器及砲位拘獲其船長機器師及機器匠人等

◉吉林所傳俄國戰狀 特約路透

△德軍進擊俄之愛特古南△又一軍攻俄之菲里帕華▲又一隊攻俄之桀堡▲俄軍本稱獲勝▲商業自稱漸弱△以軍令壓迫金融界

十五日哈爾濱電據德國使館電社消息俄陸軍參謀部宣稱 星期一日星期二日德軍偵探哥洛及蘇華爾基兩省邊界德軍一面進擊愛特古南此軍乃以步兵四大隊騎兵三中隊合成携砲十八尊 一面以步軍一旅攻蘇華爾基省之菲里帕華且以預備兵一大隊攻哥洛省之桀堡為俄軍擊退德軍死亡甚衆俄軍獲砲五尊及其他軍需

邊界軍事數獲勝利俄國商業漸形活動各銀行照常收用貼現票及解付支票陸軍總司令出示禁止不用紙幣或折價兌換之舉並禁各銀行收取兌換紙幣之貼水違者罰盧布三千枚或禁監三個月

◉日歐電信交通被遮斷 特約路透

▲不審何以至此

十四日倫敦電 日本歐洲間之電報交通已斷

●布加利亞續告中立 特約路透

十四日倫敦電布加利亞國通告俄國願嚴守中立

◉法國一面所傳之戰報 哈伐社發

▲狄愛之戰▲德俘二千解至法 ▲邦台摩森斯之砲聲 ▲哇台英河苦戰兩日▲德軍進攻俄邊▲地中海之二德艦▲荷蘭自衛其中立▲英比法俄聯軍現狀▲俄召集陸軍襲成功▲哇台英河德法之戰我法軍尚秘密▲法軍趁比之路由▲俄軍侵入之加里西亞

十四日巴黎官電 比軍在狄愛擊敗德軍德軍大受損失比國所俘德兵二千人已解至法國

德軍圍攻邊界轟擊邦台摩森斯法軍所守之地 法軍損失甚微德國之砲隊屢勝敵軍

哇台英河一役延兩日之久法軍獲勝擊敗德國騎一兵聯隊俘砲兵一中隊獲快砲三尊軍官九員兵千名德軍進攻者圍亞爾薩斯之孩童於其前

德軍攻擊俄邊 愛特吾南為俄軍擊退俄軍已將所獲德軍之快砲多尊運至維爾拉

德國巡洋艦戈班號白萊斯洛號圖轟亞爾其里亞之巴恩及菲列班維爾二處 轟倒數屋壓死一人翌即忽遠駛去雖遇一法國郵船並不阻之

荷蘭宣布如侵犯其中立則彼將步武比國設法自衛

英比法俄聯軍之情形頗佳德國已被擊退里愛巨未失法軍仍占伏斯巨斯山巔比國法軍現與英比軍隊提携行事

俄國召集陸軍 進行殊形活潑功幾告竣

十三日巴黎電 德國馬兵一隊助以步砲兵與比國馬兵助以混成旅在狄愛附近大戰德軍大受損失而退

哇台英河今日仍在接戰法砲兵一中隊襲擊德騎兵第二十一聯隊而殲之

荷蘭通告法國願守中立法府尊重之

法軍總司令為霞飛將軍餘員之名現守秘密

十四日巴黎電 法國大軍已取道查爾納洛華入比向戈姆白納進發

俄軍已入奧國加里西亞省

◉日本竟已攻青島乎 譯大陸報

昨日（十四）滬上盛傳日本已攻擊青島之消息謂已有日兵數隊上陸馳至各地並將膠濟鐵路掘毀聞青島地方遍貼德皇之示諭中有青島之兵雖傷至最後一人亦當堅守之語據最近消息該地早已料及遭人攻擊故已作種種準備通至該港之各水道均已佈置水雷而其他防範亦甚嚴密該地之燈塔現已轟毀免為敵人所利用

昨晚（十四）滬上得私人電傳消息謂為日本軍艦一隊業已帶同運送艦數艘出發運送艦上均已載有兵隊

有退休之德軍官某君近由青島抵滬據云彼臆料日本若果會同他國攻擊青島則膠州總督必于略事抵禦之後決定投降以免德兵受非必要之屠戮蓋進攻者之兵力甚厚德兵若徒事抵抗必不免大受屠戮也云云有一說謂德人若遭失敗則擬取締膠州之租借將該地交還中國

◉戰聲中日美之通牒 譯大陸報

▲滿洲開放問題重起 ▲日本兩政府之活動

星期五（八月七日）夜美國向日政府所提議之要據九日滿洲日報所載係關於以下二條（一）滿洲須開放任國際拓殖（二）保全中國領土主權及在華美人故美國須有派遣強有力艦隊在遠東之權 該報又載此問題發生後日本內閣會議之近狀一二事如左

此提議既入於日政府之手立即開特別內閣會議此會議徹夜不停特加藤男至日光伺天皇意旨加藤返京後召國務大臣復即聚於早稻田大隈伯私邸密議未幾山縣大山二元帥及松方侯至首相官邸聚議至夜及翌晨東鄉井上片岡伊集院諸大將海軍大臣八代中將於海軍部聚議頁久方散

美國此提議發生於歐戰緊急之秋人信實由於德所要求以便日美同盟中立者故前夜加藤男爵至駐日英法兩國大使署似於此事有密切之關係云

◉德國對於日本之提議 譯大陸報

東京九日電云傳聞德國已向日本政府呈出重要提議日內閣遂於討論美國提議後既會於星期六晚間會議德國提議之事 日本國家鐵路因歐洲戰爭有蔓延及于遠東之勢擬定關於運輸之重要計畫以防不測

◉德軍已進逼法境矣 譯德文報

▲德兵占洛德基 ▲法軍被驅出阿爾薩斯

紐約五日電 據柏林傳來消息德軍現照預定計畫進行並竭力猛進經過比國陸續向巴黎進發

德軍已占據洛德基地方比人仍占砲台甚多比國境內之戰線計長三十英里

現就比國之大局而言則外間消息多相矛盾德人方面消息謂法軍已被驅離阿爾薩斯地方德軍俘獲法兵甚多而法國陸軍總長則宣稱德軍分隊被困于佛賽基山兩軍激戰五日後德軍業已乞降

倫敦泰晤士報警告英國與聯盟國謂不可過于自信

◉英法謀攻青島之緊急 譯德文報

北京十四日電 駐京法兵昨晚（十三）運送大批軍火至京漢車站以期先由該路運至某地然後由陸路運至濟南府以充進攻青島之用惟中國鐵路當局不允裝運故今晚此項軍火已復運回法兵之營房

英法兩國兵隊現在常出現中國各鐵路之終點彼等對於由天津來之列車尤為注意並偵探來往貨物之受授人

◉法人推翻總統之風說 譯德文報

現在外間有以俄人方面消息為根據之謠言謂法國家議院已發生重大謀叛之行為彈劾內閣內閣因此推翻法總統總統亦已辭職

◉日軍艦準備出發之狀況 譯大陸報

東京八日電云據橫須賀傳來消息日本第一巡洋艦隊準備除在艦上障礙 現已竣事該艦隊之目的地不得而知但聞有侯本月十五號始行出發現泊科勒（譯音）地方之巡洋艦二艘皆裝備糧食煤觔聞亦奉除去艦上障礙物之令惟駛何地無從探悉

◉英德海戰之傳說紛紛 譯文匯報

租界內傳說甚多今日（十五）向英領事署探詢並未得官中之確音有一說謂英德兩國艦隊戰于北海已如一般之預料聞兩方接戰甚烈英艦隊得最後之勝利然已大受損失英國方面被擊沉無畏艦數艘海軍大將傑烈科君所乘之旗艦亦遭擊沉並損失鐵甲戰艦二三艘惟據滬上所得消息則德人之損失更巨最後乃被英人逐回云

◉滿洲船德人在港被拘說 譯文匯報

太平洋郵船公司之支那郵船由香港駛抵此間無甚消息據云該船離港之前一日郵船滿洲號由瑪尼拉駛抵港地船上有以青島為目的地之德人三十七名即由港地當局下令將彼等一律拘住並令滿洲船停泊港外若干時始准入港該船搭客某君抵滬後今日下午語人云港地並無擾人之消息該船來滬時途中亦未過恐慌之事外間雖有被打損之軍艦兩艘駛抵港地之消息惟該船由港起碇時並未見之星期四五兩日亦未見有向南行駛之軍艦云

◉德軍擒獲法虜之多 譯大陸報

紐約十三日電云現接柏林傳來之官電一通其文云德國境內已無法兵蹤跡德軍在穆爾豪生地方擒獲法兵一千一百十八人大砲四尊隆威地方復擒獲法兵一千人中有軍官多名卡特地方又俘獲法兵千人現有大隊德軍向比京進發沿里愛曰盧格森堡來資一帶與英法聯軍抵抗之德奧軍隊不下數百萬人

◉日本扣留英船之消息 譯文匯報

英國輪船公司宣稱該公司之東方輪船前星期曾被扣留于日本現已啟程來滬今晚可到該船定於明日（十六）下午五時起碇取道香港及南方各口岸駛往歐洲 接駁搭客之小輪定於明日下午三時半離去新關碼頭云

◉香港英官虐待德人之別報 譯德文報

廣州十五日電 德國後備兵共約五十人由瑪尼拉乘滿洲號汽船赴滬現在香港為英官拘去禁於某島認

第一聖藥

子牌 靈岟丸

總批發上海重松大藥房

專治 憂思鬱結 水土不服 船車眩暈 食積不消 心胃痛 咳嗽吐痰 中暑中寒 痞疾 聲啞 惡心嘔吐 宿醉 喘急上氣 瘴疫 癥聚 齒痛

定價 大瓶二角 錫盒子一角六分 小瓶一角二分

各埠大藥房洋貨店均有代售

國產良藥出現

廣東朱普太和堂藥局出世 扶危轉安太和丹 總發行所上海英界棋盤街

愛國同胞須知今日商業之競爭乎夫工藝之不振以致漏卮舶來之品故國產因而廢棄金錢外溢豈不痛惜哉今本號言念及此特創扶危轉安太和丹用白銅盒裝載其藥品純用本國土產造煉而成凡屬時邪瘟疫內外各症但服仿單服用無不立效蓋以本國之藥治本國人之病遇地不良之患而又得以維持國產寔免金錢流出豈不兩全其美乎凡熱心愛國者不可不注意也倘蒙代勞寄售其價定當從廉克己如批滿五元者特奉贈圓鐘一個效以酬惠顧之雅誼另有發賣章程若蒙見惠請其郵示定當奉上也 茲將治各症開列於下 或受邪疫霍亂吐瀉 四時感冒 中風中暑 不省人事 各種痧症 嘔吐不安 發痧 瘧疾 頭暈眼花 心腹各種痛 暑 火牙 水土不服 小兒驚風 各種疳積 蟲蠍 止渴 酒解吐 肝胃氣痛 大盒每包價洋一角半 每打一元五角 小瓶每包價洋五分 每打大洋五角

總發行所上海棋盤街朱普太和號

南洋路礦學校招考 插班生

本校招考 鐵路專科一年級二年級 預科一二三年級插班生 考期 陽曆八月念七八九號 開學 九月七號 報名 八月一號起在滬 可隨時至本校報名及付證金 寄宿者十元 通學者五元 外埠報名 欲索章程 須付郵票三分 校址 上海北四川路近靶子場

本校附設高等小學校招插班生 宗旨在培植淺易實業科學能直接本校預科一年級 者中文清順英文讀過否皆取無庸考試年齡不拘

校長林兆禧白

歐洲戰事 商業交通另有方法 毋庸恐慌

外交往來配發貨件仍覓妥當公司保險報運所有內埠各商埠向由沿海航線轉口者所濟洛漢蜀數處現今設法途轉輾到貨准期即不能照常例預算而交通梗阻絕無阻礙郵批往來一該照常除另發通告外特再聲明以慰遠念伏乞各聯號各經售實號垂察為幸

◎自來血總發行所 上海五洲大藥房謹啟

人造自來血

本藥房發行人造自來血等各種馳名良藥擴充銷路年長一年今歲比較去年多銷兩倍各埠運輸交通便利近因歐西戰事外洋輪舶往返未免稽延時日海內外各分銷各經售家函電催貨紛至沓來本總行通信發行兩部應對不暇為此登報通告凡國內各埠酌改火車運輸或暫由內河川接輪裝運惟長

上饒李蔚成君來函

治愈咳嗽及頭暈眼花等症

五洲大藥房主人鈞鑒敬啟者鄙人舊冬患咳嗽一症延纏兩月之久咳即頭暈眼花吐出之痰而且帶有血絲以致身體漸漸衰弱困苦異常實甚焦慮然所服之藥毫無效驗幸蒙家叔購有申報一份廣告欄內載有貴藥房所製人造自來血一藥效力頗偉囑余購服試看是特托友就近向衢州縣西大街中英大藥房購來兩大瓶依法服之至三星期而咳嗽則止咳止則頭暈等症次第全愈今不再發也而精神亦覺爽飲食加增遂將兩瓶服罄所患之症若失足見貴藥房有此靈藥濟世真有回天之功專此數行以鳴謝忱專此敬請大安 陰閏五月十一日 教弟李蔚成鞠躬

（自江西上饒縣城外怡豐厚茶棧代發上海五洲大藥房錄登）

生財有大道

人所難免者其為後顧之憂乎然無論何人如在金星公司保壽險則意外有資養老有資子女婚嫁教育有資一切後顧皆可無憂矣

金星人壽保險公司在上海香港路六號 駐滬總董唐紹儀等謹啟

扶陽種子奏效快速

欲添子女●欲廣嗣續●必購衍慶丸酒●確是種子良藥

[illegible]

世界第一總統牌精神丸

張修爵君鑒定

人之失於調養猶失修倒塌之屋說

人猶屋也藥物猶木工之修補也正樑猶腦也牆壁猶精也四柱猶臟腑也分配各部之小木猶筋血也木中之蛀虫猶血管中之凝結質也然分配之小木全賴樑壁與四柱以撐持猶工人得有搭腳之處以修補也世之發行所謂直達小木之修補料恐未必有此長手長腳之工師以補其損况樑壁損壞豈能以修補小木而使其大廈不倒者耶大凡新舊房屋若不時加修補則樑壁日漸損壞蛀虫亦自蠢蠢人之衰弱枯瘦亦猶是理蓋人之日日用心傷腦也房勞過度傷精也飲食雜進傷胃也血管中之凝結質催人枯老也（凝結質乃藏深於血管使血液漸縮人易枯老催殘美少最為神速且人人得而有之精神丸中實含有消化凝結質之料便服者得有不入老境之藥）此種通病孰人無之若無健之補劑以調養安得望其身強力壯耶精神丸一藥確係修樑補壁之精品乃維也納大學病院之秘方對於上述人人所有之四患服之無不立見奇功緣丸中含有生精健腦開胃養心固腎活血以及化凝結質之料以製成性極和平味亦甘美攜帶便利服不須多早經中外各大醫學博士贊為滋補中之常食品並證明精虧腦衰神短心虛胃弱貧血面黃肌瘦背酸風濕痛經諸疾曾用之於病家立能奏效如神是見此丸實有固本清源之宏功保康治病之特效謂余不信請觀醫士證書便知言不謬

購大瓶一瓶 贈送小瓶六瓶

大瓶五元 每打五十元

中瓶一元 每打十元

每瓶內皆有贈送物品證券一張價值之昂賤各有不同雖購一瓶亦有得數十元物品機會

閱索各大醫生證書函到即寄

總發行所 上海三馬路中法大藥房

大舞臺

六月念五日戲

伍月□、小桂枝、范少山、吳梓芬、高雪樵、（張）亭閣、七歲紅、（呂）月樵、（小）如雲、沈韻秋、（李）春來、王永利、（賈）璧云、（董）俊卿、何金壽、三麻子、（小）達子、趙如泉、何家聲

別皇宮　大做親　浣花溪　戲花樓　空城計　汴梁圖　惡虎村　還翠花　生死板

六月念五夜戲

小桂枝、（張）雨亭、沈韻秋、李春來、七歲紅、王永利、三麻子、小如雲、（賈）璧云、趙如泉、蓋俊卿、（小）達子、沈韻秋、小桂枝、（呂）月樵、吳梓芬、趙如泉、三麻子、小達子、李春來、小如意、蓋俊卿

西廂記　上天台　捉（迷）魂　拿（太）歲　陰陽河　綠牡丹　（頭本）迷傳　大鬧三雅園

競舞臺

六月念五日戲准演拿手好戲

（十八日起大減價二角包廂三角特別三角正廳二角三層包廂一角）

劉杖泉、林步青、（周）文鳳、（張）飛珠、夏月珊、（毛）韻珂、趙文連、林樹森、（夏）月珊、邱治雲、邱心如、馬（妙）□、許奎官、李（桂）□

龍袍　林打　浣紗記　驪　趕四涼　迷　全本　村虎會亭戲傳杜十娘

（陰曆念五夜特請新舞台全體超等藝員）（假新舞台）（定新台址）夜戲六　價目……

劉漢臣、（李）祥麟、（劉）漢臣、張順來、（張）德祿、許奎官、周鳳文、林樹森、（周）和子、邱治雲、林樹勳、邱心如、趙文連、（夏）月珊、（毛）韻珂、（周）文鳳、邱治雲、林樹森

花蝴蝶　孝義節　李陵碑　青石山　送花樓會　孟姜女（萬里尋夫）　新排法門寺（奪嫡奇案）

羣仙茶園念五日戲

念五日戲大減價正廳洋一角合演全班文武名角合演佈景彩片

小瑞仙、小云仙、金月仙、花鳳仙、筱桂芬、小桂芬、（草）上飛、（草）上仙、金月仙、小長庚、小墨林、小桂官、（翁）梅倩、（小）英蓮、吳新寶、小容仙、（紅）菊花、陳彩霞、小來全

長亭會　法門寺　孝忠　八義圖　海會　梅嫖界　潮珠鏡市龍鎮現形記

念五夜戲大減價正廳洋一角合演全班文武名角合演佈景彩片

小彩仙、小云仙、小容仙、賽桂芬、小桂芬、張彩珠、王鳳蓮、小長庚、紅菊花、小花鳳、金月仙、小桂官、（草）上仙、（草）上飛、（翁）梅倩、（陳）彩霞、吳寶、紅菊花、小來全、小連英

御林郡　黃金台　御馬　十八扯　打鼓罵曹　全本白蛇傳　陰陽河（全）　（本）桑園寄子　頭本楊乃武

第一臺

六月念五日戲

雙處（金）水　吳小德（蒙）杰居　董石咬口　八歲紅　小楊一（洪）羊洞　月樓　斬黃袍　小叫天　武松　蓋天打　趙君玉　店身　唐韻笙　盜 投軍　朱素雲　英會　馮志奎　羣

六月念五夜戲

李少棠（騙）珠花　張德俊　假宋江　唐韻笙　八歲紅　吊臨　朱素雲　樊城　蓋叫天　金鎖　月樓界　楊月樓　江會　楊小樓　牌關　（空）城計　（鄧）南

東京活動影戲園

（開設在美界乍浦路中西書院北首第一百二十號門牌）

本園開演各國新片久不以來迎新有奇巨片無不精彩……

價目頭等二角　二等一角　三等……

法界迎仙鳳舞臺

六月念五日戲男女合演

（馮）春奎、（沈）瑞堂、（張）福寶、王叔林、小鳳池、牛松亭、劉桂芬、孟鴻翠、謝秀鳳、周鳳全、（小）瑞吉、小鳳池、七子、（陸）菊芬、荷肉紅、（謝）秀鳳、（胡）樓香、（小）四向

吃人肉　風洞　打盜　拿高　登打嚴嵩　燭胭脂虎　拾玉鐲　偷洋錢　死人

六月念五夜戲男女合演

馮春奎、小穆子、（牛）桂芬、（沈）瑞堂、（楊）君甫、孟鴻茂、小鳳池、謝秀鳳、七子、金全、周吉、（小）瑞云、王群云、（四）瑞鴻、（孟）鳳樓、（胡）樓香、（陸）芬菊

打鼓罵曹　打龍袍　岳家庄　文昭關　盜魂鈴　紅玉配夫　大白水灘　仁貴回窰　三本麒麟　四本鼎臣

妙舞臺大減價頭等正廳二角

六月念五日大減價夜戲特別包廂三角官廳二角頭等正廳一角

小元紅　三疑計　（一）聲雷　（小）秀山　（陸）素蘭　（月）紅狸　劉桂林　林月梅

雙包案　十回　宋大　砒砂案

特聘進化女子新劇團登台

大會　串男　五彩電光　活動影戲　每夜更換

廣東種德園著名痧藥

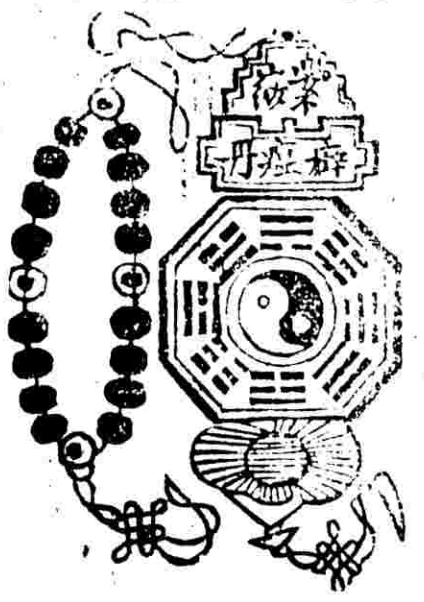

[illegible]

治牙痛斷根法靈驗極速

[illegible]

請看

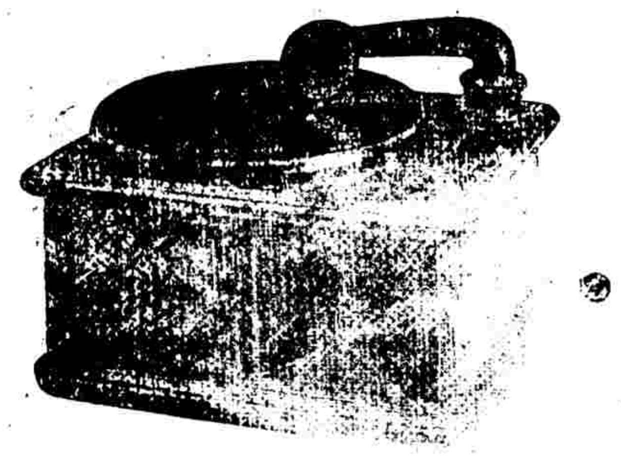

無喇叭雙簧唱機

飛鷹無喇叭雙簧唱機乃無另第一值得消閒品也

辦事處　上海四川路五十三號

總發行所　四馬路石路口一百七十六號

全浙總經理　杭州保佑坊文粹印刷局

代售處　西華德路武昌路轉角萬金記

張園華洋廣告博覽會

特請環球第一美人大魔術家

天勝孃

○今夜開演○加演魔術○改換新戲

一空中飛行之球　一化物屋數　一各國流行之舞蹈　一雲雀之表情　一轉輪奧妙　一最新小奇術　一滑稽酒漢　一變幻之國旗　一羽毛之游湧　一空室之鬼　一藝術　一宇宙之少女　一鏡中美人出沒　一滑稽戲法　一屏上女子之可怪　一花園錦簇之藥香

天勝　天勝　美人（出）齋　一光　荻原　壽子　鶴子夫　君子　一光　一夫　土井　天勝　天勝　一光　天勝　天勝　荻原　天勝　天勝

會場游藝

（一）天勝幻戲　（二）改良灘簧　（三）新劇奇戲　（四）影戲彩火　（五）焰火西法　（六）中國人尾　（七）有怪細絹會　（八）燈自動機水

門票仍售小洋二角

大舞臺

六月念五日夜戲

日戲價目二等正廳二角三層包廂二角特別官廳三角特別包廂四角

呂小三
月樵　達子　麻子

日戲　汴梁圖　生死板

夜戲大減價二等正廳三角三層包廂二角特別官廳五角特別包廂七角

趙如泉　三麻子　小達子　李春來　小如意

大鬧三雅園

大陸藥房

西美花露水唱歌

6 —	5 3 5 3	1 —	2 · 3
香疫神	一避提　第并又　美瘟腦　西解醒	水藻巾	（一）花露　（二）沾衣　（三）浸手

1 —	2 6 2	2 · 3	5 3 1
良毒疹	精熱痧　最治治	造搽痱　製敷治	（一）我大陸　（二）祛邪穢　（三）止痛癢

民鳴新劇社

三馬路大新街　中舞臺舊址

（電話三一四一）

每夜加演中外活動影戲

全體社員准演

六月念五星期日日戲

李三娘磨房產子

六月念五夜戲准演

白羅衫

春柳劇場

英大馬路東口三號謀得利原址

電話一九九〇

六月念五星期日

懺紅映霞　天笑儂生　馬二天玉　豚沙頻頻　餓若不平　小雲蘇新　我眷伯齡　絳士石聲　予倩忍厂　餓蓉漫游　餓明臺芝　釜見天民　冥飛維醒　苔梅化民

異母兄弟

陰曆六月二十五夜

不如歸

新劇同志會全體社員一齊登台

第一臺

念五夜特煩拿手好戲

唐趙八
靜庵　君玉　歲紅

日戲　羣英會　夜戲　戰樊城　日戲　賣身投靠　夜戲　鄧憶南　日戲　洪羊洞　夜戲　吊金龜

（龍涎哮喘氣急餘根方）

哮喘氣方

[illegible]

羣仙茶園

六月念五日夜戲准演拿手好戲

翁梅倩

日戲　梅龍鎮　夜戲　桑園寄子

夜戲大減價正廳一角

爲戰事停虜由德國乘愛麗斯輪船後在瑪尼拉改乘滿洲船赴青島之工程師德人斯康華爾亦遭同樣之命運

◉德太子臨敵受傷說

譯大陸報

滿洲日報載有八月九日紐約來文云德皇太子甫列特利威廉在比利時臨敵負重傷其從醫又云德皇太子在比臨敵時所遇重傷係出於某國刺客該刺客已逃走未獲

◉青島備戰之嚴急

譯字林報

據青島傳來之最近消息青島所有受攻擊時直當砲火線之房舍今已一律拆毀

◉英法德在東方海戰之風說

譯文匯報

外間傳稱英德兩國艦隊已在離上海數百英里之處開戰惟今日(十五)並未得正式之確証聞英國巡洋艦紐卡式爾及漢璧西爾兩艘已失其戰鬬力皆已駛回香港至德國巡洋艦納森諾號則聞已擊沈尚有其他德艦兩艘亦大受損傷中有一艘聞已處險境故雖設法駛往青島恐無達到該地之望云

此間某國官場接香港十三日電云「有四枝烟囪之軍艦兩艘駛入港內兩艦已大受損傷艦中并有傷兵甚多」接得此電以後就各方面觀之以爲此兩艦乃出英法兩國之艦大約屬于法國蓋此間某某官場方面多料英國艦隊現駐地點近奎爾白德(譯音)海島與高麗南海濱相去不遠該艦隊所以停泊該處者蓋欲隨時阻止德國艦隊俾不得活動于青島以外也該處若果發現戰事則該戰消息尚未達到日本或中國而預聞戰軍艦已逃到香港在勢有所不能故一般人士推測交戰地點當在南方也

現就上所傳關於遠東戰事之風說觀之可見一般人士僉信遠東已有戰事並信英法聯合艦隊雖受損失而德艦亦有遭擊沈或全失戰鬬力者聞德艦納森諾號尤爲衆所指摘云

◉英船附載法國軍士之交涉

譯大陸報

駐滬交涉委員楊晟君接南京馮國璋將軍來電謂星期三日有英國隆和輪船由長江下駛載有法國海軍將士約五十人該船拒絕干涉故馮將軍以爲此事有礙中國之中立爰令楊君與滬上西官從速交涉

◉駐津美兵中德人之蹤跡

譯大陸報

英文北京日報云聞駐紮天津之美國步兵第十五隊中有數人係德國種族現離津前往青島已以助德國於患難之中

◉法軍戰勝德兵之一說

譯字林報

巴黎十三日電云法國先鋒隊在穆爾豪生地方與德軍一師團接戰法軍大勝今比軍在里愛直地方仍能堅守各砲台皆稱無恙德國洛連地方現亦變動駐德各法國領事均已離其境內大受辱待

◉百忙中之奧塞戰訊

譯字林報

倫敦十三日電云據羅馬電稱將尼西地方傳來之官中消息謂塞軍已在班伽洛卡地方將奧軍擊退並占據波斯尼亞之村鎮九處

◉戰聲中輪船之往來

譯字林報

本報(字林)得悉太平洋郵船公司之尼羅郵船於上月二十一號離舊金山本月八號抵橫濱現仍逗留日本海面又該公司之波斯郵船本定於本月十八號離舊金山現亦暫停行駛因聞有德國巡洋艦一艘出現太平洋面兩船皆掛旗幟故也

◉荷蘭亦有作戰準備

東京朝日新聞

▲預備用水攻 ▲一部戒嚴

五日泰晤士社發電云荷蘭之投入戰禍已不容疑該國刻將隄防拆毀用水灌入要塞綫內將爲水攻德軍之準備又七日海牙電荷蘭已下一部戒嚴令

◉德法空中交戰之紀元

東京朝日新聞

▲空中交戰 ▲兩敗俱傷

八日俄都電法國有名飛行家加魯洛氏近在空中與德國飛艇交戰其結果兩方面皆因飛艇墜落身亡說者謂此爲空中作戰第一次之犧牲者

◉日本瀨戶海面之砲聲

東京近信

▲操演乎▲交戰乎

九日馬關傳來急信本月忽聞玄界灘方面發砲二次共十餘響此砲大約爲八英寸口徑者其時間一自九日午五時起約經三十分鐘一自午後三時起約經一時間之長是否英德於此作戰抑向商船發砲均未可知目下日人已稍稍注意正在偵查中

◉俄革命黨將借德使館爲根據說

譯東報

▲俄國革命之星火

七日俄都電頃在俄都德大使館發現多數軍器及煽惑俄人心理之檄文以外人觀之俄國革命黨或將借該使館爲秘密運動革命之地乎

◉巴黎市中之無賴漢

譯東報

▲巴黎無賴漢 ▲志在掠奪 ▲汽車巡邏隊防備

八日巴黎電近有一種無賴漢出沒此間觀其形跡志在掠奪地方官有鑒於此已組織汽車警官巡邏隊以爲防範凡國界動可怪之人物悉逮捕之地方官又召集兵役滿期之市民組織補助隊用以維持安寧秩序云

◉駐德俄使亦受辱乎

譯東報

▲德國尚能自維秩序

八日巴黎電駐德俄使正在離去德京之際市民旋以非禮之侮辱將欲加以暴行幸爲德國護兵保衛始免於難

◉德俄人民之敵愾暴發

譯東報

▲俄人毀英使館 ▲俄人毀使館

七日紐約電德京英國使館已爲德國暴徒毀壞其一部

七日哈爾濱電俄京德國使館已爲俄人毀去

又據日本公報云俄人之所以如此者別有原因蓋駐德俄使及德人當離德之際曾受德國官民苛待俄皇太后通過柏林之際德國之處置亦不適當俄人感奮之餘因而出此云

◉台灣之戰備乎

大阪朝日新聞

▲預建望樓五座

八日日本海軍大臣命令海軍遞信兩省某屬官急往台灣某處建設望樓五座期以一星期完工此與艦隊出動令兩兩相應皆吾人目下可注目之作戰準備也

◉俄國金融救急之妙法

大阪朝日新聞

▲紙幣全不兌現 ▲再發兌換券十二億盧布

八日俄都電俄國央開閣議議決金融辦法如次

一在戰爭期內所有紙幣停止兌換金貨

一國立銀行除由政府認定之金額外得再發行兌換券十二億盧布

按我國東三省及京津之盧布票與羌洋近日大跌之故觀此自然明白了

◉北滿俄兵之從軍苦

歐戰一起德皇即電調遠東軍隊凡在遠東之俄人有服兵資格者皆須調回本國故北滿沿綫及哈爾濱等處之俄人無不驚惶俄兵紛紛運回本國自本月一日至四日共由昂昂溪車站經過之俄兵已達二百餘瓦罐車每車載兵三十人是共已有俄兵六千餘人矣近日仍晝夜不歇顯形忙碌之狀由哈爾濱至滿洲里沿綫各站以富拉爾基爲要點故該站常駐俄兵二三千名近亦奉俄皇電令調回本國此輩兵士異常憤慨於回國以前放假休息一日兵士均各購酒數瓶在營內痛飲號哭之聲震動山谷至次日搭車時狀尤悽慘據諳俄語者云此等俄兵自與日人交戰後對於戰事大有談虎色變之概今一聞戰事發生均畏不願往故如此悲慘耳至在北滿及哈埠之俄人凡有眷屬者已紛紛携之回國數日之內由滿洲里站經過之俄婦女已不止千餘人之多又凡俄人平日在哈埠及北滿各站儲存之糧均由火車運回本國賑俄人四出收買大小鈴麥等糧以供軍需在北滿之俄國火車所需燃料向皆隨須隨用並未儲存近因各站皆添專車特由各處搬運木柈煤炭等堆積站外並將其設在北滿沿綫備修之煤窰一百五十二個全行挖開藉以濟用之

◉日人眼中之德法陸戰觀

譯大阪每日新聞

最近之歐洲戰報謂德國作戰計畫係暴其全力先攻法國一方面進兵佔據盧格森堡永世中立之鐵路大軍十萬由該國向法之倫威要塞進發一方面舉兵入永世中立之比國欲由比國借路進攻法之邊境(線比盧兩國皆與德法之南方界線毗連)法國之守備常置其全力於德國邊境其沿邊綫設有堅固要塞二三座各備有重三重之防禦綫故德人一時不易攻取惟法與比盧兩中立國之邊界則僅有一二小要塞之設以備不虞而已是以德人於此萬急之際置倫敦條約於不顧其作戰計畫則由比盧兩處進軍直搗法之北部縱法人能嚴守此等小要塞亦非調動大軍前往防禦不可近日電傳德軍出現於比拉佛爾方面處附近德法兩國軍隊時有小戰云云此不過德人牽掣法軍手段而已至於今回之戰德法國境間之動員兵數究有多寡固無預料惟據各國諳於軍事者之調查德人在俄之邊界防守兵數須留駐五個軍團法邊境上之德軍其兵額當在十八個軍團暨騎兵六個師團豫備兵七個師團左右法國方面連合英國陸軍約有二十個軍團騎兵十個師團豫備兵十三個師團左右其額數多於德軍則以形勢而論則該處法人防禦工事比較薄弱難受敵人攻擊耳

◉俄報所傳之歐戰消息

譯字林西報

▲奧皇崩御說 浦鹽斯德(卽海參威)某俄報載稱奧匈國皇帝佛蘭希斯約瑟因患心症於八月四日午後七時三十分崩御云

▲達奴卑河之水雷 哈爾濱日報得悉彼得堡八月四日來電言駐俄塞使署於是日接有戰電如下奧國軍隊砲擊未加防禦之格拉地希提城亦未預先照會城中當局招降(按此二節如確皆有背戰時國際法)屋宇被毀甚多港中船舶皆被沉沒奧人並於達奴卑河中布置水雷交通危險已甚(按達奴卑河爲國際河流妨礙此河交通有背國際法)

▲塞京之大轟擊 哈爾濱日報復載稱有電言八月四日及五日攻擊塞京時城中大劇場憲兵本營及房屋六十餘幢皆已破壞其他城中損害更多

▲德俄國境之戰 該報復載八月四日德俄國境之戰言當日俄國軍隊先鋒由薩華爾克州地方出發直入德境並未遇戰現該軍本部已在愛苦能占領要地云

▲英獲千萬馬克 聖彼得堡五日來電有云英艦隊獲德船西賽生女王號得船中所裝一千萬馬克

▲德軍火如是乎 某德巡洋艦砲轟利波市發三十餘砲據聖彼得堡電中城者唯三砲其他多砲皆不炸裂云

▲法援軍至里愛巨 八月五日里愛巨出火車三十七輛至法境接法援軍聞該軍乃於四日由托爾尼抵邊境者

▲駐俄德使署被攻原因 在聖彼得堡德使署爲俄人攻擊事已由公報登載哈爾濱某報據該公署所言德國對於俄人態度不公平已甚凡由德返俄之俄人甚至高等外交官皆被德人虐待且俄皇太后道經德國既未受相當尊敬康士登大公又被拘留諸如斯等事實皆足以招俄都人民之不平故八月三日諸消息抵俄京時人民遂攻擊德使署然俄政府雖知被攻財產屬諸敵國猶咎此行爲云

參茸海狗腎廣嗣金丹
返弱爲強

立愈遺精金劉百鍊丸
凡有遺精●必購錢氏●金剛百鍊丸●家藏秘傳奇方●威行天下無雙

上海靈藥弄林萊會館後面斐路口五開間門面崔氏壽香廬總發行所照登〇本廬分設〇南京花牌樓〇杭州陳列所〇天津北門爾子郵同忠成棧內

▲法國飛行界及汽車界 法飛行家布華羅氏現自主總司令官裔法大將處爲飛行機運轉者 米希林汽車行捐出百萬法郎於政府以備戰時飛行之用 巴黎靜謐如常 商業進行 金融流通甚佳 食物亦未增云

⊙英法德與戰重要人物之職名與年齡

▲此輩老英雄 ▲與復不淺

（一）英國

陸軍大臣吉青納元帥 本年六十四歲

陸軍總司令官福連智元帥 本年五十四歲

艦隊總司令官塞李哥大將 本年五十四歲

海軍大臣賈基爾大將 本年五十五歲

（二）德國

參謀總長毛爾元帥 本年六十六歲

艦隊總司令官英凱諾爾大將 本年五十三歲

（三）法國

陸軍總司令官涉福爾大將 本年六十二歲

艦隊總司令官拉海拉大將 本年六十一歲

⊙戰聲中旅京外人之狀況

▲美兵保護德使署界 北京使署界內 向來各國分段駐兵 現在德國之兵均出京赴敵 界內空虛 現定由美國派兵五百住德國砲台營房 以保護德使署

▲各國公使之會議 本月九日 俄比美日英法各公使會議於海關冰棚 不知所議何事

▲日兵之準備 日本駐京營兵 日來極爲準備 頗有立待調遣之象 大小將兵均不准出外 且其機務甚秘 一切戰事消息營中下級將兵均不使聞知

▲京津法人之準備 京津法人現令准備啓行 然尚逗遛津 聞有在上海齊集之說

▲各銀行之鈔票 在北京各國銀行向均發行鈔票通行市面 自戰事起後持票兌現者頗不爲少 幸各銀行準備甚足 均能兌現 聞數日以來德華銀行兌現之數十一萬餘元 匯豐銀行兌現之數於二十萬餘元云

⊙奧國奮戰之原因

譯字林西報

奧國之奮力從戰也 其原因有多於其同盟國及敵國者 然其原因雖多 可約分爲三種 即一最近因 二近因 三遠因是也 茲因篇幅所限 僅能畧述大概 如據其情節言 即巨帙亦可立就 當以俟諸異日 閱者鑒諸

吾人所當知者 國民衝動決不孤立 有原因必有行動 有行動必有結果 斯二者爲進步之自然階級 而在茲論中彼此聯合如膠漆相結之不可復分然

奧國奮戰之最近因 厥唯暗殺事 關係於塞國官吏 然方哀的美敦書之由奧致於塞也 世人對於斯書亦視與已往之布羅克斯加事件等 不加輕重於其間 公衆輿論亦未能表同意 爲夫吾人之視此哀的美敦書爲奮戰之最近因者 盍觀已往之事實方 一九〇八年十月奧併波大尼亞二州 全歐震動 要求奧政府之解釋 奧不自答覆 而轉託諸北鄰之德國 德於其光 鐵甲燦爛中爲奧答覆 全歐無如之何 奧竟藉以成功 及一九一二年巴爾幹戰事 中事件發生 相傳某奧國領事爲塞軍隊所辱 自累原起人皆知 奧外務部久知茲事 然公平決斷之餘 挺徒持以表出奧國之位置耳 經此脅嚇 奧復得以成功 於是其第三次乃至如俗諺所云『好事不過三』者 致塞之哀的美敦書 竟不如昔年而受反動焉

奧國奮戰之近因 較爲複雜 不現於今日 而預期於一九一二年 者方一九一三年之初 世界通達之記者 對於巴爾幹戰爭結果 皆下其評論曰 奧受至大之影響矣 奧之半島地位變遷 特權減削矣 奧之經濟地位薄弱矣 奧之軍事上優勢削少矣 奧之困難財政更被顛覆矣 諸如是者 皆表示奧烏能坐以待斃 然處當時之地位 即其同盟之德國亦唯慰藉而忠告其待時也 其後第一表現 即徵集百萬馬克爲戰費 蓋不但君士但丁有病國焉 中歐亦有之 彼土耳其帝國分裂 持一種之前兆耳

自此以後 歐洲之輿論 皆以爲四十年來歐洲勢力不得平均 至是乃相劑於平 然德以兩國之於斯論 無不默認 其所持世界政治在歐洲既莫能占優勢 轉瞬間必見潰敗 而今日之競爭 即所以求絕對自由及完全自助也

奧國之不得不戰也 猶有深奧之遠因在 由於朝廷宗教種族內務經濟財政國際等複雜困難而發生焉 奧老皇一旦溘逝 國將若何 此問題奧國人民所憂慮不已者 同時日耳曼族之朝廷至較近已漸消滅 此後以三分之一之少數而欲統御全國 事實上烏能許可 加以匈加利族亦如權於種族之反感 又復激烈奔騰不已也 嗟夫 所謂純粹之奧人者果何在耶 奧大利之名詞 爲國名耶 蓋地名耳 爲國家耶 抑亦行政區耳 世有日耳曼族文明者 夫斯拉夫族文明 未聞有奧利大之文明也 不但此也 且奧語奧文學 奧愛國心亦無之 近年巴爾幹戰爭中 奧國之斯拉夫族究表同情於何方面 固可想見 然則奧國將來何以處其已國領土 亦爲至難之問題矣

奧國與其鄰邦之關係 亦不得不詳加研究 在義大利 則奧國地位誠如尼嘉拉所言 或友或敵是也 近年以來 奧在其境中允許宗教方畧 再與而故皇太子甚至欲歸還羅馬於教皇 義既深信此說 乃增加其海軍於多島海 終以英人之故 勢成孤立 不得不加入同盟 其後言列斯卑既歷與俄擾睦 而意法間之協約以注焉

巴爾幹之地位 不但在政治 且在經濟 與有關係 塞國要求蕞爾五十基羅米達之海岸 而不可得 蓋塞如達其目的 可與世界貿易也 仰求奧國以窺奧之顏色 而薩羅尼加既逝 多島海之海岸 英人又烏能同意大利既加入 乃不能生視其同盟國得勢 阿爾巴尼亞危殆 更不能同意於奧國在巴爾幹得主權焉 至六月奧政府遇困難之問題 戰乎否乎 不見安道 所有危迫 如是交唯體加爾文所言 行之猶待判決 不行則已定罪 孤成一擲 已無他策 而對於塞爾維亞猶如矢在弦上 不得不發 同時復於忌義大利之外 又存有累年來利益希望之心也

要聞

⊙白狼授首之又一詳報

白狼授首詳情 已兩記前報 茲又得汴友鈔寄劉少將鎮華報捷電一紙 亟再錄之以供衆覽

電云 開封都軍金鈞鑒 華迭率分股匪已散 極應設法擒拿渠魁 飭步一標柴分統雲陞駐下湯 步二標張分統治公駐大營 或勾眼線 或勾匪黨 極力設法以期擒獲 五號夜 接到張分統治公急報云 三營副官靳敬民 隊官王景元 正兵楊逢周 勾通白匪心腹姬占盈 石榮貴混入匪夥 相機動手 本日午後 靳副官等來急報 白匪現在大營北之石莊盤踞 隨身僅二十餘人 請即派兵前來擊勦 以便內應 分統當即率一三兩營飛往石庄 至半里許 匪出迎戰 靳副官等乘兵匪交戰 突將白匪擊斃 餘匪向一營副官張漢卿 三營隊官楊炳山 宋東岳等率兵士奮勇激戰約一小時 匪勢不支 奪獲快砲四枝 匪受傷者數人 四散逸山越谷而竄 白匪首級現已取下呈驗 因華當即告明護軍使 請示辦法 當奉面諭 白匪首級關係重大 若僅解魯山驗查 不足以昭大信 且天氣炎熱 輾轉即致腐爛 飭張分統治公迅行由洛登車 解省呈請憲驗 用照慎重 除已將首級著張分統解省 聽憑面禀外 合亟電陳 遠塵冉驗明白匪年四十六歲 缺門牙一個（記者按此門牙即在甘肅被一回婦擊落者） 伏乞核 劉鎮華等自魯山叩魚

今再畧述鎮嵩軍歷史 蓋該軍中多王天縱之舊部 王天縱久據嵩縣 歸誠之後 以其部下編制軍隊 故即以鎮嵩軍命名 此輩舊匪 人大抵出身綠林 於豫西叢山之地最熟 故緝匪最爲得手 今豫境自白狼猖獗以來 軍隊至繁 有本省陸軍 有北洋陸軍 有毅軍 有游擊隊 而鎮嵩軍亦各軍中之一 其平日分佈地段 大抵各據一方之責任 鎮嵩軍即負有豫西汝魯一帶之責任者 故白狼入魯山 獨爲鎮嵩軍所擊斃 聞當道以白匪竄擾數省 所過殘破 罪大惡極 今既由魯山梟首 解省擬更檻送中央政府 宣示天下 以昭炯戒云

⊙政府對於歐戰態度之慎重

自歐洲開戰後 黎副總統每日入大總統辦公室 退出甚晚 所有軍國大計 多於此中解決 前交軍事會議復議 兩總統對於歐洲戰局事宜 僅與有關係人員（如外交交通陸軍海軍總長及公府統率處主要人物）畧有商議外 此則黨中沉靜 態度不露絲毫消息 外交當局當此吃緊之際 尤爲忙碌 外交部人員假因之停止 通宵辦事不息 曹次長指揮部務 甚爲勤勞 孫總長慕韓每日上午即須入府與大總統密議外交上一切緊要問題 已不暇兼及部事矣

又聞大總統以亞歐比鄰 此次戰事關係極重 特須使國人生警惕之心 上須預備將來歷史上變遷之參考 故已令內史監採錄西字報論電 再參以所得駐歐公使關於戰事之報告 彙輯成書 名爲歐洲戰史云

⊙中立辦事處職員名單

中國家對於歐戰 既嚴守中立 即不能不選擇外交嫻熟之人 辦理中立事務 茲悉已由國務院會同統率辦事處及陸海外交交通等部選定人員如左

政事堂 金邦平伯平 伍朝樞梯雲 竹彝進叔度

統率辦事處 張一爵雨葵 姚鴻法菌生

陸軍部 凌元洲少楣 陳登山子粱

海軍部 鄧聰促曼云 鄭寶蒨在莪

外交 王廷璋子琦 陳懋鼎澂宇

交通部 程經世書奮 陳斯銳劍泉

⊙陳案結果之預測

北京高等審判廳對於陳繩被害一案 自九次公開中途禁止旁聽後 審訊一事亦暫停止 惟聞此數日間 此案之內容辦法 大約引據陳繩生前嘗對人言董升靠不住 及董升私拆信函 並謂五姨奶奶將來被其拐去等語 爲董升仇恨陳繩破壞其陰謀 故起謀殺之心 將來即以此點爲正式之辯論 又聞審判長潘恩培 以黃宗緒證供陳繩所言擺花酒及洗帳子之風潮等關有姦情各節 曾令黃宗緒質對 而黃宗緒謂此等姦情 陳璧家人已衆口一詞 不認有其事 況此等惰事 陳繩生前尚對陳品軒說過 彼實不便對質云云 故審判長以黃宗緒既不肯與五姨奶奶質對姦情 則證人供詞當然無效 故俟將來辯論時 即將黃宗緒之證人資格當堂宣告取消云

時事小言

⊙還我青島

麗

東方苟無戰事則已 東方而有戰事 則寗唯非亞東之幸 恐亦爲歐洲戰國所不願聞 爲今計 苟欲解免東方戰事之危險 唯有德人撤除青島戰備之一法 撤除青島戰備 而恐不免敵人之窺伺也 唯有暫還膠州於中國之一法 嗚呼 事急矣 我中德外交界幸速圖之

⊙遷移三馬路大舞臺對面 上海錬雲大藥房謹啓

高德洋行

上海英大馬路三十六號便是

創製羅力克化學灣形鏡片

[illegible]

聲明假冒

上海怡春堂經理周莉

汪六吉棉料宣紙發行所

歷川涇和汪六吉綿料宣紙自始創以來歷有數百年選造料各貨不惜工本配合真皮招料玉版宣紙等在精……久已中外馳名……[illegible]

江蘇丹陽信成永肥皂廠
聲明冒牌

信成月宮肥皂

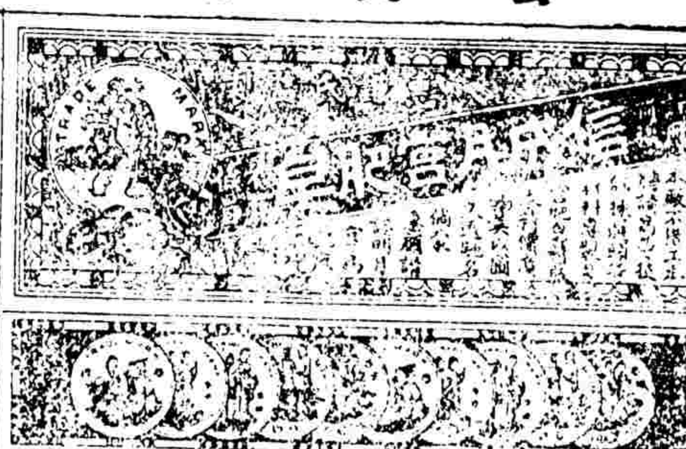

[illegible]……致謀

本廠主人胡謹白

日本河端醫院

（每日上午……）（每日下午……）外眼耳鼻咽喉科 婦女科 內科 [illegible]

花柳毒門新六百六號注射

立止婦科要藥白帶丸

京都天寶齋老藥房

凡婦女患白帶者……[illegible]

農商部獎勵
中國精益眼鏡公司

農商部褒狀第壹號

製品人 上海精益眼鏡股分有限公司

品名 眼鏡

前項工藝品經本部考驗合格依暫行工藝品獎章第四條第二項特獎勵之

農商總長 章宗祥

工商司長 聞文彬

中華民國三年四月拾日發給

呈及附件均悉查所造眼鏡式樣美工作亦精洵堪改良工藝製造品應按照獎章予以褒狀以示獎勵此批

[illegible]

婦女多而無子何不服此精血丸

[illegible]

價格

大瓶洋一元二角　半打十二元

小瓶洋七角半　每打七元二角

永年人壽保險有限公司

諸公亦欲於生時爲妻子謀富財乎或積資以爲之保衛乎然而意外之阻力良多惟壽險爲最穩之保衛策未雨綢繆莫若保壽欲知細情及費額者請詢上海總經理烈士可也

總公司設在上海廣東路十號

真崎

獲利之捷徑

做麵機器

文明之科器

[illegible]

上海老白大橋真崎洋行啟白

血液虧虛百病叢集精神委頓形容枯瘠苦海沈淪幾占頂滅何以脫離惟自來血諸虛告損絕大致力調經種子功效無匹無論老弱膏肓癥疾一經餌服其病若失藥擬玄霜丹成絳雪部病雖身切難盡述無以名之名之曰涉川之舟楫

價值 大瓶弍元正 小瓶一元二角 每打二十元 十二元

總發行所上海五洲大藥房

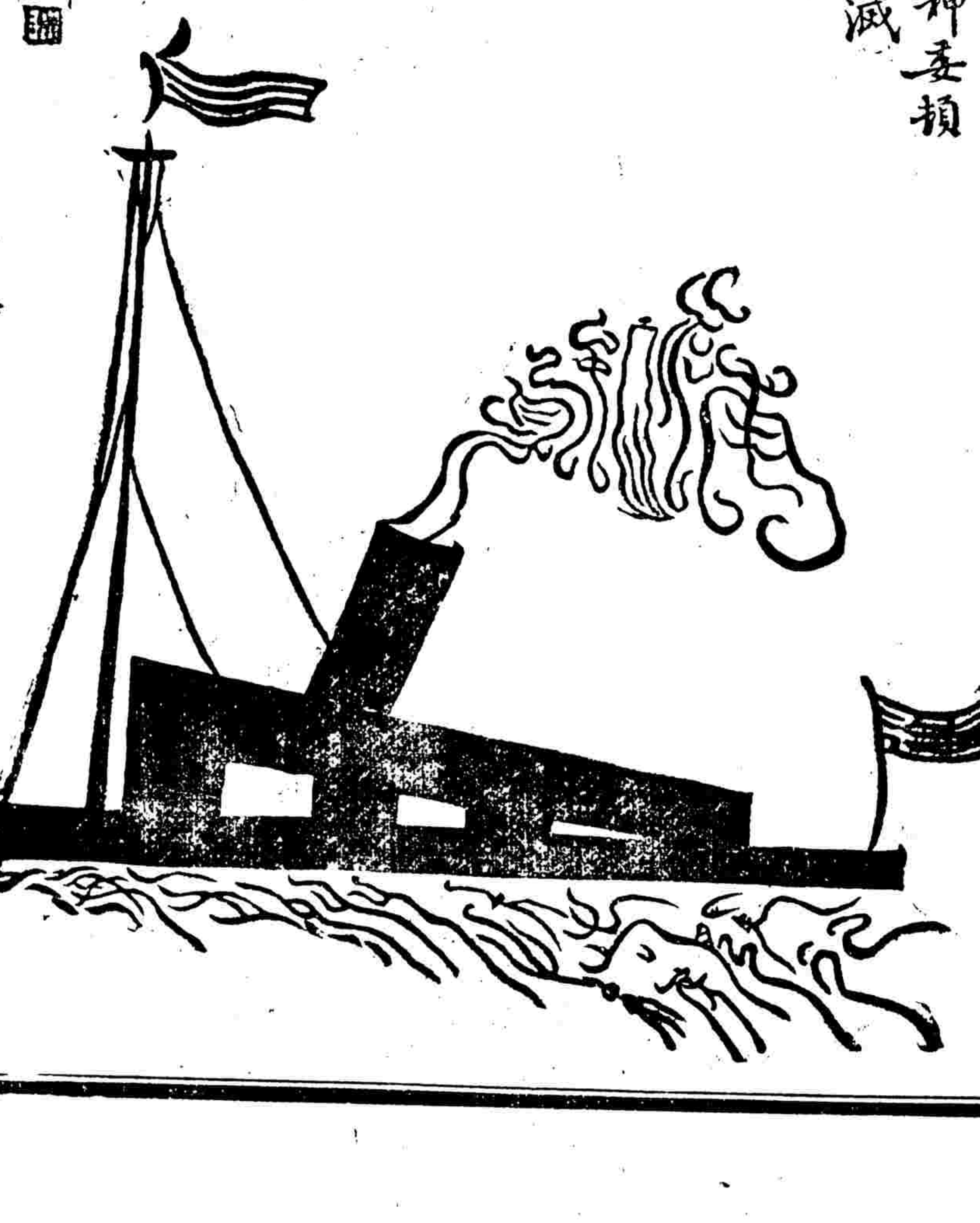

京都天寶齋獨家發兌●此散回天之力●再造之功●凡欲爭妍奪美者●從速購用●已可與西子沉魚並駕齊驅矣

珍珠鷹粉嫩面玉容散
謹防假冒

[illegible]

子宮血不調
第一最快見効的第一保身的就是 婦人良藥

產前服此藥
流產逆產難產的皆能預防的就是 婦人良藥

產後服此藥
滿月下床身壯健保着母兒的就是 婦人良藥

本舖 日本東京 津村順天堂大藥房

主治効能

●中將湯善治子宮各病
●中將湯善治月經各病
●月經不調服中將湯立愈
●經來腹痛服中將湯最效
●處女初次行經能治各累病
●月經愆期非中將湯不効
●倒經能使血脈歸正
●白帶赤帶非中將湯不治
●豫服中將湯可免小產
●產前產後中將湯不可少
●孕婦服中將湯能養血保胎
●中將湯能養衝任調和八脈
●中將湯常服易孕得子
●中將湯固本養精之功
●中將湯有保腎助陰之功
●中將湯能治憂鬱病

藥價

四天份	四角五分
一禮拜	七角五分
二禮拜	一元四角
四禮拜	二元五角

批發 上海河南路 東亞公司●

●此地藥房均有寄售

神皋雜俎

●載籍拾遺●

●清賞錄 (續)

明人尤鏜伯聲遺著

▲劉源帖

古雅張藻仲摩力臨池結構秀密異草書得大令風度神爽奕奕觀入一時拔萃於巨工名溥海內其後人寶藏雲林高士二帖字如指頂精雅遒緊瘦不露骨書不涉枯雖稍嫌側媚媚若飛鴻大有生氣隋珠崑玉何能廻易此李氏漫筆也今錄二帖以補集中之遺

環啓比命爲陳編修子畫劉源九曲圖并賦詩敢不承命因在城中汨汨塵無少清興今日出城外坐間靜處始得讀劉源事迹欲圖寫景物曲折盡狀其妙趣我則不然若草草點染遺其驪黃牝牡形色則又非所以爲圖之意僕之畫從筆草草不求形似聊以自娛耳近遊來城索畫者必欲依彼指授又欲應時而得鄙辱怒罵無所不有冤矣乎距可責寺人以不髠也是亦僕有以取之偶爾及此發達者一笑綴詩題呈畫紙全納爲我多謝編修君也倚君侍次并乞道謝幸甚 (未完)

●文苑●

●瘞事 ▲莊叡秋

居狗封王龍作醢河山帶礪徇成梁
橫戈尺籍圖書燬祠印涌侯俎豆疏
大難初夷皇路迹宏文末刊石經儲
昇平盛事從頭記握髮書芸返故廬
中原履武亦堂堂方軌爭馳大道揚
去國太師歌舞樂分茅列姓饑齊王
[illegible]

獨有寸心抗前哲肯周自爾固金湯

●談叢●

●留芳館詩話 ▲星伯

白璧雙名珏通州人擅操琵琶爲當時第一手與梅村集中琵琶行即爲白生作也陳其年詩所謂一曲紅鹽數行淚江南祭酒不勝情者也王西樵七律一篇尤極哀感詩云四絃彈破夕烟昏恰是香山老裔孫國手翠推賀懷智妙音直壓康崑崙移時寂歷鳴沙雁一摘奔騰斷峽猿不是狂奴能作達此中應有淚千痕緘諾名士贈答品題可想見白生之聲價矣

元戲坊名妓李當當姿藝超羣善解吟詠晚年謝然有悟遂著道士服以終時吉甫天祐贈以詩曰歌舞當今第一流洗妝拭面別青樓便隨南岳夫人去不爲蘇州刺史留瑤館月明簫鳳下綺窗雲散鏡鸞收卻嫌痴絕潯陽婦嫁得商人已白頭惜當當詩散佚不傳

孟叡卿有詠楊妃菊詩云霓裳舞罷小腰肢低首臨風幾許思莫怪姿容太冶半緣卯酒半胭脂詠美人貲蓮圖云綠槐蟬靜日偏長燕娛爐百和香莫摘池中蓮子看箇中多半是空房春歸云落盡棠梨水拍堤萋萋一帥望中迷無情最是枝頭鳥不管人愁只管啼詩筆秀灑出塵

張白齋未第時遨遊吳下寄興平康一日過舊識適有他客宴內庭其家以他辭卻焉白齋立索筆書一詠以寄云初月黃昏欲隱烟高樓朱箔未成眠聞燒銀燭成春夢背立銀河憶舊年司馬青衫揮別淚小蠻紅袖拂新絃飄花風泌冰絲斷不向橫塘再采蓮[illegible]莫絕勝狀游詩亦委婉清新才人吐屬

●秋水軒筆記 ▲莊叡秋

▲記兒時語

余年十歲塾師授以通鑑輯覽不易解有鮑花潭學使所刻之史鑑節要均係四字句旁援小注較易貫串再次則閱讀史論畧雖不能詳明賅備然於歷朝沿革之掌故君綱在網稍知一二矣

余年十一歲冬讀左傳至弑隱公爲羽父所弑頗怪隱公桓公於昆仲之閒不能和協不善御駁小人致生家庭大變然桓公爲齊彭生拉殺則冥冥中自有果報曾以此質之同窗某友友悲悶之

幼讀盤庚三篇以遷都之難如是而三致詞詰誠佶屈聱牙詐爲奇事及長始知非常之原黎民懼焉故遷徙之役有百利無一弊方可行也

十二歲時閱搜神記西陽雜俎隋唐之一日能記故事三五條使爾時授我以散行文字則不及冠可以有成而惜乎未能有人及時教導也

余十四歲讀管韞山堂文頗嫌其沈悶不解更嫌其句之泡沓用而字太多及長始知韞山熟於史漢故能沈鬱使讀者而出之使胸無史漢而欲解韞山之文宜乎其不達矣小子識之

今五十[illegible]學計也凡道咸間館閣[illegible]進賦無不熟讀而以爲館閣賦絕少性靈如小唐賦這甚凡初學學賦從小唐賦入手方佳猶作時文必由小題入手理路方清眞也

當是時王益吾先生先謙提督江蘇學政所刻淸嘉集多淸眞雅正之作余頗喜閱之然以爲不如江漢炳靈集之沈博絕麗也

余是年作賦甚用功每月作賦六首凡押虛字韻無不極意求工如矣字乎字之字而字也字不字之類預將詩經成句輯錄數四故隨手拈來俱成妙諦

里門有七月望城隍出會之舉余時嬉戲無度頗倡諸男氏往觀之有翁人以盂蘭會爲賦題余一夕而成賦一首頗能引用廣事數賦此爲余用類書之始也然隸事還嫌不融洽處倘多

●諧著●

●粵巡按使批詞箋釋 (老談)

廣東有獎義會已經停辦近由救災公所全西嶽等呈請試辦三個月巡按使業已批示 (詳見十四日本報) 於[illegible]按使之著筆[illegible]活也特爲詳細批釋以襲世之秘密者

▲該會[illegible]有賭博性質

(箋) 賭博之害世所公認一起即先行科破詞嚴義正非老手不辦

▲本難照准

(箋) 此句半宕半轉其見活

▲惟振欵無着災黎遍地

(箋) 惟字轉得快捷二語理足詞圓取義正大

▲固知賭博爲治安之害而飢寒尤足爲盜賊之媒

(箋) 二語大開大闔均屬探源立論已隱含一不得不准之意而似非偶用筆尤能流走

▲本巡按使察閱情形不得不爲兩害從輕之計

(箋) 用筆固周旋轉自如說理尤能顛撲不破爲通篇最要之關鍵

▲自應照准

(箋) 正面即此四字已足措詞亦極自如

▲如果將來振欵敷用應即停令停止不能以票准有案請求續辦

(箋) 數語寫得滿足原周公牘中照例文字然非尋常開辦早爲三個月後之問題伏線也

▲本巡按使深憫災情重大排斥異議力主進行但使災黎得沾實惠悠悠之口所不計也

(箋) 一結大放厥詞面面俱到以文筆論才氣縱橫尤見豪放的是夾袋中高手尋常秘書安能解此

●小說●

歷史小說 清史演義 第五集卷一 (蔡轉載)

(三百廿二)(青浦陸士鍔撰)

第三回 太后聽簾新翻政局 親王議政重振朝綱

無奈這班贊襄王大臣心高氣傲太不把人放在眼裡所以坦然不疑奕訢走後兩宮太后隨降懿旨着行宮人員預備車駕即日回京載垣等聽見這道懿旨頓時大跳起來立刻入宮懇請收回成命懿安后道你們阻止回鑾敢是要我們在這裡住一輩子不成我們呢倒也能了先皇帝梓宮敢是永遠不要奉安山陵了你們都是先皇帝舊臣受過先皇帝多少恩典自問自心對得過先皇帝對不過先皇帝再者皇帝是天下共主皇帝一日不回京天下人民的心就一日不定你們也對不過天下人民呢衆人俯聆懿安后那一番懿諭簡直是不惡而嚴仰瞻懿安后那一副懿容簡直是不怒而威要奏駁幾句三人抬不過一個理竟然半個字也沒有了沒奈何只得唯唯遵旨退出宮門大家商議回京之計端華道咱們分做兩起走罷我合怡王爺等扈從兩宮鑾駕先由間道回京留肅順護蓮護送梓宮按站而行內外並作一心遠近聯爲一氣就有算計也不怕他們了衆人齊稱妙計計議已定肅是下令部署車馬到了這日兩宮太后皇帝以及扈從文武各大員千乘萬騎浩浩蕩蕩直向北京進發一路平安無事留京王大臣得着消息早都迎出京來兩宮太后懿顏倒都欣悅這日不及進城懿旨就在城外暫駐不意驛馬飛遞到兩封奏摺一封是大學士賈楨等聯銜會奏懇請兩宮太后垂簾聽政一封是欽差大臣勝保奏懇簡派近支親王輔政兩宮太后閱過奏摺中不發次日啓蹕入都鑾回大內就發出兩道上諭來一道是布置載垣端華等罪狀一道是拿問的旨意這兩道論旨就是奕訢在熱河先行[illegible]親的論旨既下恭親王奕訢手捧上諭帶領侍衛徑投怡王府來恰好端華也在那裡門官入報恭親王來此降旨載垣不勝詫愕忙問端華甚麼事你可知道端華道沒有知道呢話猶未了二門上小廝飛步進報恭王爺已進了二門來也載垣起身迎出見奕訢帶領侍衛番役六七十名虎步龍行騰那神氣兒很是起勁搶步上前請安相見奕訢火刺刺地不很理人走進中堂端華也只好起身相見奕訢笑道鄭王爺也在這裏巧極了省得本爵奔一程路了隨道本爵無事不敢輕造有旨請怡鄭二王跪聽宣讀 (未完)

●語萃●

▲歐洲戰爭諸國之君主甯擲百千萬億之頭顱百千萬億之血肉精以成就其不朽之豐功偉業英雄固當如是耶

▲歐洲戰禍蔓延吾人雖無直接之關係而一般苦力者流饔飧無繼飯之且驚報傳來日將助英攻青島噎生計上之隱憂東亞和平之浩劫安有窮期哉吾人間接之損失痛苦與直接者相去一髮矣

▲寄語我同洲同種同文之帝國勿破壞東亞之和平使遠東一片乾淨土變爲悲慘之枯骨場以自失其文明之度也

▲德以援奧故致不惜與英法俄比等啓釁雖以一國而戰全歐噫德亦雄矣

▲自戰事發生以來各種營業俱有一落千丈之勢獨報紙生涯可利市三倍 (伍保初)

隨便問答

●問地球時日之差異

按地球上各處時刻依經度之差數次第不同 (經差一度時差四分) 又因地球自轉係自西向東故西地之時刻較東地同時之時刻爲早 (東西乃在一百八十度以內所比較者) 例如上海爲上午十二時則此時倫敦 (英京) 爲上午三時五十四分十二秒 (因上海在東經一百二十一度二十七分) 紐約 (美京) 爲下午十時五十八分十一秒 (因紐約在西經七十四度零三秒) 此毫無疑義者也然此中却生出一疑問焉蓋上海若爲陽歷七月二十日 (任意所定) 上午十二時則此時倫敦究爲何日之上午三時五十四分十二秒 (自上海向西推算應爲二十日向東推算應爲二十一日) 紐約究爲何日之下午十時五十八分十一秒 (自上海向東推算應爲二十日向西推算應爲十九日) 實難臆斷當今環球交通必有確實日期幸高明有以教之

再者當上海爲二十日上午十二時之時無論倫敦紐約確爲何日地球上必有一交界處其東西兩邊日期互不相符 (例如此時倫敦紐約若皆爲二十日則此交界在大西洋中) 此交界處究在何所乞一併示知

右問題乃曹亞民君來稿特爲登載藉徵實以答老記

最優者贈小說一種

次優者贈美術畫一紙

優者無贈尋常者不錄

答函請注明地址寄本館編輯部老談收自登載第一日至一星期內[illegible]

上海[illegible]林業會館後 崔氏瓣香廬

[illegible]

老聾竟能復聰

[illegible]

◎舉行內國公債之文章

（一）財政部通電

內地公債各國通行最久[?]入民生計最要關鍵如各國為經濟充裕之[?]而各種公[?]其國家儲蓄匯豐銀行信用之堅國民取攜之便為環球冠論者咸謂內國公債之力正宜取以為法惟是我國風氣未開民情閡隔將欲推行臨利必先解釋詳明俾我國民咸曉然於公債一端接即為國家財源之大宗直接則為民間儲蓄之根本苟能川流不息周而復始則國一匱乏民不貴窮[?]匱其能否暢行純以信用為斷而信用所繫尤在經理得宜此次設立公債局一切章制平穩均衡大總統苦心孤詣彈精竭思親自手裁一以信用為主所[?]重事為一有聲望之人以中外合辦名用洋員為力求徵信之證據對於發行債票仿取各國包賣成法以收提綱挈領之功對於經售債票人員則優給用金以收羣策羣力之效至於稽查一切賬目檢驗各行存款為保[?]経華洋各銀行及資本家公同籌畫而後實行施行又確有明證者也至公債利益約有數端就民生而論人民購買公債既由國家擔保除付本息無虞拖欠且監以中外之耳目厚以國力之擔保人其措諸至其利一人民恆產必自儲蓄始購買公債最穩最[?]之方平時既得息金足得分期購取專欵歸還任[?]整暗中[?]積[?]其利二應繳一切租稅均得以債票抵納公私週轉甚便可免臨時[?]措拮据之煩其利三購[?]無須足欵而債本則以足欵計算例如此項票額每百元祇須交納九四而到期即以百元發還無論社會何種債權[?]無此優渥其利四債票例准轉賣[?]遇需要既可隨時流動而市面多此一種流行證券商業要效尤在無形其利五總之此次辦法固為便民尤在利民國與民互相維持端賴此舉斯意當為人民所共喻以上各節希即督飭所屬遍同商會及紳耆人等詳為解說示諭周知務使民間一律體會踴躍應募是所至望并希將勸[?]情形隨時電告本部轉呈財政部文印

（二）提倡內國公債會公啓

與寰開戰而後歐陸戰雲瞬息萬變我國當環球多事之會正發憤圖存之機晚清末葉國論時之士莫不謂我國國家所以能存立於世界者全恃乎列強之均勢維持然而民生國計日即於貧雖藉平衡之局領土或可保全而財源涸竭國本漂搖終難免為[?]齊瀏流所淘汰昔之洗涕聞者倒心辛亥軍興繼以贛甯之亂繁富之區蕩為灰燼政府當元氣摧傷之極猶頭醫足實復瘡痍肉載以來全恃借外債之欵以紓內[?]之困乃[?]年市底小康友邦忽搆巨變全歐則鐵血瀰漫外華則金融漸緊我國政府為不[?]己於募[?]逐廣之秋為亡羊補牢之策此內國公債所由起也此次內國公債不[?]於人民愛國心而訴之於[?]民利己心[?]專恃自國政府之威權而並藉外國銀行之信用委曲求全必則達到目的而後止統計其利約有數端

借欵條件嚴[?]國家受其束縛此次公債國民果肯應募足以補助國家之財政下足以調劑社會之金融利一

年限既短額數亦少發行機關極完備利二

名為九四實收八八價值低廉且利息較銀行長期存欵為優利三

指定京漢鐵路餘欵還付本銀担保確實信用昭著利四

指的欵撥交外國銀行存儲以備付息利五

此項債票息票可用以完租稅代現欵利六

值此[?]舉大者其他不及備述今內國公債局財政當業[?]次第[?]辦[?]募債之責已有效[?]路而社會志而必有其勸導之效[?]使[?]一般人民則應募者方能望其踴躍此提倡內國公債會所由發起也惟是同人等矢愛國之天良負勸導之責任才薄力微發起斯會所望海內同志惠然肯來共襄重任本會[?]成立之主抑更有進者本會性質祇係勸導不及其他既非勸捐亦非任意大雅君子仍希[?]諒茲同人等決定暫假[?]界同志會為本會籌備處於本月十六日准午[?]一時在庫湖廣會館開大會凡我同志敬祈光臨謹啓

（三）提倡內國公債會通電

八月三日公布內國公債條例章程等[?]已[?]覽歐戰徙起阻絕外資之輸入既為內顧之綱經宜亟此次條例既[?]信用最[?]國情當軸者固極度至精至當者實公私交益[?]道[?]應募必極踴躍[?]恐各界人士於內容未[?]諳悉特約同志[?]之十六日下午一時假湖廣會館開提倡內國公債以資提導屆時倘蒙[?]賜教言不勝企禱北京提倡內國公債會叩[?]

公布欄

●平政院處務規則

第一條 平政院職員之勤惰由院長稽核之

第二條 平政院得設平政院總會議以院長及評事組織之

第三條 應經平政院總會議議決之事項除法令有特別規定外由院長定之

第四條 平政院總會議以院長為議長院長有事故時適用平政院編制令第三條第二項之規定

第五條 平政院總會議非有評事全體三分之二以上出席不得開議非有出席評事過半數之同意不得議決可否同數由議長決之

第六條 平政院總會議議決錄由書記官編製保存

第七條 平政院審理案件於宣告裁決前各職員均應嚴守秘密

第八條 平政院審理案件之程序除法令有規定外得參用通常法院之訴訟程序

第九條 評事之分庭由院長行之但須呈報大總統

第十條 評事分庭後非因不得已之事由一年內不得各庭互相更調

第十一條 各庭事務之分配由院長行之

第十二條 各庭審理案件以庭長為審理長

第十三條 各庭審理案件由庭長依案件到庭之先後順次分交評事五人中之一人專任審查

第十四條 專任審查之評事應將全案之重要事由作報告書連同本案全卷及其他文件送交庭長

第十五條 庭長應將前條之報告書交書記官繕具副本分配該庭各評事

第十六條 各庭之案件[?]庭長及專任審查評事認為無須受理者應由該庭評事合議議決

專任審查評事應依前項之議決擬具決定書送交庭長

第十七條 各庭之案件經庭長及專任審查評事認為應行受理者由專任審查評事依法令所定之程序行之

第十八條 專任審查評事經過開庭以前之程序應作報告書送交庭長

第十九條 庭長審查前條之報告書認為應行對審者應指定開庭日期

第二十條 開庭期前應由庭長依第十六條之規定行之

第二十一條 開庭終結之本日或翌日應由該庭評事合議議決事實上及法律上之判斷

第二十二條 專任審查評事應依前條之議決擬具裁決書

第二十三條 各庭之案件經庭長認為無須對審者應依第二十二條之規定由該庭評事合議議決由專任審查評事擬具裁決書

第二十四條 決定書及裁決書經庭長核定後應送交院長

第二十五條 各庭審理案件於宣告裁決前發見左列情事院長得為適當之指告（一）解釋法令之錯誤（二）適用法令之失當（三）審理程序之欠缺（四）文字有誤或脫漏

受前項之指告者除第四欵外應由該庭評事合議議決

第二十六條 審理案件之順序依收受案件之先後為之但有特別事由得變更之

第二十七條 關於行政訴訟之文書程式由平政院自定之

第二十八條 各庭開庭日期由院長於每年十二月將各庭預定之

第二十九條 各庭應於每開庭之日期前將預定對審之件揭示並送登政府公報

第三十條 [?]庭[?]定審[?]事宜書記官承院長之命指揮之

第三十一條 關於開庭之設備及其他事宜各庭庭長有意見時得隨時陳述於院長

第三十二條 平政院書記分左列各科由書記官[?]理之 記錄科 文牘科 會計科 庶務科

第三十三條 平政院書記官應受各庭之指揮

第三十四條 平政院辦公時間除例假日停止辦公外依左列時間行之（一）三月一日至六月末日午前自八時至十二時午後自二時至五時（二）七月一日至八月末日午前自七時至十二時（三）九月一日至十月末日午前自八時至十二時午後自二時至五時（四）十一月一日至翌年二月末日午前自九時至十二時午後自一時至四時

前項時間遇有特別情形院長得臨時延長或變更之

第三十五條 關於各種辦事細則由平政院自定之

第三十六條 本規則自公布日施行

地方新聞

蘇州

●警廳會議紀聞

警廳長孫稚[?]君以[?]塞風雲牽動全歐中國現已實行宣布中立凡僑居[?]民均須一律保護庶免惹起交涉即內地伏莽時思蠢動亦宜格外注意按廠兩端關係重大實行查驗及保衛一切惟警察是賴茲已議決防範之策五條如下（一）對於諸外國人嚴加保護恐生意外交涉（二）凡外國人出入攜帶物品必須詳細檢查有無違背中立條例（三）凡各旅館住客須盤詰來歷檢驗行囊（四）倘有暴動發生各署隊督率警士立即前往但崗位不得紊亂必須各守其所（五）警士倘有違背以上各條後不覺察者該官長負其責任

●飭令取締亂黨匿跡

警察廳長孫志鴻氏[?]第二營長張昌岡昨日奉蘇常道尹取締亂黨匿跡及戒嚴命令宣佈實行責任警察長通飭各區隊嚴查境內旅館寺院及火車站輪船碼頭[?]處憲兵營於晚檢查旅館及妓院警區派騎巡保安隊會同巡兵守尊軍艦及輕船碼頭檢查旅客行李防範夾帶禁物云

●拘獲偽探查烟案

蘇垣自行政司[?]各機關奉命禁烟以來搜查[?]罰甚嚴一般向業土棧烟間者更有無業流民希圖利益禁者自禁販者自販日前有廣東人郭晉如李正卿[?]吉林小輪船已歇水手某代運大土二百三十包被流氓[?]紹義王德坤偵悉見該水手負挑上岸即將該種私土扣住口稱吾等是警廳偵探[?]檢查私漉攜之即逃王府該土攜往吊橋堍松春園茶肆內分肥適被同伴王占奎得悉前往分肥不遂即密報[?]路警察署稽查員王心田前往將兩偽探拘區訊[?]供詞狡猾[?]署長亦無從追究于昨日將該兩偽探移解警察廳司法科究辦然郭李二人須失煙土恐仍不願到案質訊云

●鄉小學改歸城有

齊門外下塘街及火車站錢萬二橋二小學校本係[?]慕市所立已有數年校長[?]由之成績學務委員[?]雨庵大為稱許現經該二校於暑[?]後改歸蘇州市區校長及校址均不更移學生亦照常云

南京

●嚴拿煽惑營排長

陸軍少將調查[?]江事宜来占元前奉令取銷駐防鹽城所部三營新餉六月底止當[?]六月分正餉一個恩餉一個並調發前年陸軍欠餉一關外食給各目兵回籍執照一紙資遣元會同都督府軍需諸議吳宜布取銷宗旨並曉諭三[?]餉項及執照川資各兵士衆心允洽次日忽據第一營營長孫廷福要求地方送餉一關米少將以蝗虫遍野[?]民滿苦未允要求該營長胆敢[?]串同部營記及一二營連長等揑造謠言謂南京來電發正餉五關外由地方籌送一關尚有三關[?]發一時全營[?]任情滋鬧援害地方當經米少將隨時彈壓阻禁始得解釋弭患於無形茲已詳請都督巡按使嚴緝[?]衆煽惑肆意要[?]之[?]及[?]辦云

揚州

●公舉收捐司員

江邑善星市[?]北[?]議會[?]七里甸米麥肉捐一[?]業經謝知事斷歸善里市議會收作辦費追自茲奉令取銷市[?]董[?]程先[?]學校經費案奉照准現第二[?]公學董王贊臣以該捐關係學務前途選日須人[?]收特舉李樂之為收捐司員詳請縣署頒給委任云

●設立印刷即開機

揚城近來於印刷品等頗微發達[?]有董君遂[?]前在省垣創辦南洋印刷局光復後將機器鉛字運回揚州刻擬設立江北印刷局已招集多數股份不日即可開機云

安徽

●藉故外出記過懲儆

皖省各機關人[?]不能照常辦公府有外出情事如[?]政廳某科長之內弟沈姓刻充雇員亦不常川駐署在外嬉游[?]經倪巡[?]按察悉即委[?][?]機要股[?]李松頤為勸[?]科[?]員隨時糾查又有秘書處雇員汪某日前藉故外出適被督察員偵悉呈請巡按將汪某記大過一次以示懲儆

●冒充訪事判處徒刑

皖垣有青年子弟有楊幻琴等[?]敲詐冒充報界言之鑿鑿前有長涉入胡斌儕在大旅以恐嚇信函敲詐水警廳長胡挺異一案當[?]往滿自稱本報特派駐通訊各報館訪事為時胡廳長電[?]本報即復並無其人比將胡拘[?]候訊昨胡廳長以案關敲詐[?]將胡鎖解省垣日來經執法處研訊已得供詞聞判以四等有期徒刑云

●母賣女兒之惡劇

皖垣女學界名譽極劣屢誌報端茲又聞有第一女[?]學生周某前次聯合大考竟取冠軍[?]奉倪巡按獎給金牌一面[?]傳遐邇人所咸欽詎有劉某之子願出聘金三百元納為弟三側室其母貪其多金遂然承諾詎日前喜輿到門[?]女[?]在[?]心[?]不[?]歐[?]...以[?]逼迫手段將該女生反縛手足納入輿小舁之而去

●取締鹽船槍械

皖岸[?]運[?]詳[?]倪巡按[?]飭據長江水警廳取締機船携帶槍械應由兩淮運使給予執照經[?]飭行權運局令又該[?]現該局核議[?]以皖岸各水販歸大通權運局發給執照其鄂湘西皖四岸應否[?]准使給予執照方准携帶等情昨由倪巡按[?]核准照辦

●蕪湖進行添練兵隊

蕪湖鎮守使鮑君前赴中央謁大總統訓示添募兵隊以資彌補刻聞鮑以防務吃緊宜速進行業經派員前赴山東河南直隸等省妥為招募分批送皖昨己將招兵情形呈請將軍查核云

江西

●電光影戲將出現

開明電燈公司隔壁新造洋式樓房開設菜館名日牛園地接東湖時屆夏令清風徐來故生意日見發達招待有應接不暇之勢頃聞該園主人擬夏去秋來擴張營業添設電光影戲以供各界之博覽[?]刻正籌畫一切開演之期即在轉瞬聞奚論者謂本省長官禁演戲各舞台停歇已久乃竟想到此戲真可謂生財有道然費研究也

●路燈不慎交涉誌

裘家廠第九號門牌檐下安設玻璃路燈一盞距離[?]擔[?]不過二尺有餘昨夜因該段司燈人將燈損壞又復[?]懶未將吹滅全[?]巳燃火及檐際幾兆焚如幸[?]外[?]油撈抹乾淨以致點火後被風該住戶見光撲滅[?]即向燈人交涉令將[?]移至外以免將來再有此險而司[?]人[?]傲不馴[?]不肯移開竟反啓相稽開住戶等擬將此該管警署禀明[?]長云

●水姑驅到尼姑庵

近日娼[?]遐[?]妓之令下警察奉行頗力一般操皮肉生涯紛紛[?]避某區有名水姑者七妓也初恃有人包庇仍然營業自由後見風聲愈緊乃竄於隔壁之尼庵內僱有老少二尼少尼年方二八姿首可人與該[?]素有[?]還頗稱莫逆今見其[?]處安身不覺大發慈悲予以樓上一席地為[?]暫棲之計聞前度劉郎仍有往而問津者清淨之地恐將不辯旃檀與蘭麝之香矣

萬金 [?]手[?]山[?]
京天 經驗良方
京都天寶齋藥房天下馳名〇靈驗第一異人傳授〇珠黃八寶化毒丹〇[?]一切梅[?]〇限日全愈永無後患
此丹乃本齋獨得異人傳授良方...

本埠要聞

◉歐亞航路平安之訊

日前江海關接到柏林來電謂歐洲航路暫時不通、情昨有某國商輪名非利賓者由大西洋過印度洋來申報告 歐亞航路平安如常 兩旬來英德法各國商人紛紛回申均搭商船是其証也

◉租界外兵之查報

中立事起於十二日電飭鄭鎭守使楊道尹將駐在租界之各國衛隊向有若干現在有無調動一併調查報告鄭楊等查 法國兵隊已於中立條規未宣布時間有抽調他去其餘各國 亦均有調動 惟美國兵艦及陸地衛隊仍照常不動 現所存各兵均遵守中立條規 一意以保護商民爲宗旨 於戰事則絕不與聞并據領事言謂在滬之兵均不更調以資保衛云

◉商情變幻記

歐陸風雲影響及於東亞上海一隅因金融關係各項生意不大改常度已就調查所得者陸續登諸報端茲將日來情形續述如下

(一)金業 大漲大跌莫過於庚子年於數日中每金一條漲價十兩實爲創見□事該業之做拋盤者大受其虧甚至吞煙自盡者有之今次歐洲開戰此風復出查未開戰之先條金價格每條僅四百十餘兩及至戰信傳來 驟增至四百四十兩零 前此飛漲實非眞正市面乃該業中之拋盤故有此驟跌驟漲觀查近日金市頗改常度 一日之中竟有四五市 漲落無常朝晚不同相差十餘兩不以爲奇故此中老手及外行皆不敢顧問即如銀樓亦止有進無出云

(二)棉花 一項自受戰事影響已經停止出口貿易即偶有市面 亦不過十九兩之譜 惟各項前此拋盤各廠家者數頗不貲其拋出價格每包二十兩左右現在市上貨亦多見鄉民 偶有到貨 罔不居奇 各行之做有拋盤應行解貨者不得不貴價收入以解各廠合計收價 每包須銀二十二兩左右 故無不大受其虧叫苦連天云

(三)棉紗疋頭 兩項因近來匯水甚大各客幫幾至全體停辦四川幫前此定辦之貨至今停出未能起運惟天津牛莊河南三幫稍有生意然較之平常已減去十之六七矣

以上皆係近商情所受歐陸戰事影響也惟向做兵艦生意之洋酒雜貨店因吳淞口內外停有各國兵艦多艘需用麪包餅乾洋酒牛羊肉等項食品爲數甚多生意驟增罔不利市三倍云

◉小工失業者之多

上海一隅爲中外通商總匯之區輪船輻輳百貨雲集黃浦東西兩岸碼頭如林□傭於其中在各碼頭作小工扛抬貨物爲生者奚啻數萬人自奧塞失和歐陸□起戰事中外互市既多停止即駐滬客幫亦因金融支絀停止辦貨以致日來各碼頭往來輪船減少上下貨物寥寥各小工大受影響他姑不論即就浦東一方言之浦東各碼頭統計爲抬夫小工者 計有一千四百數十名之多 自戰事起後各商輪率多停駛各該棧房向日上下貨物終日不絕者今則一律閉門如同停市各小工恃碼頭爲生活者現均失所□之若長此以往則生計頓絕殊可慮也□願關心地方治安者亟籌設法以□之也

◉外人貿易之驟難照常

楊小川道尹前准外交部電開以歐洲業有戰事而各商埠商務仍照常貿易恐有奸徒造謠阻滯市面特電會同各商董切實宣導等因楊君查滬市恐慌原因由於洋商定貨不收到期之款不付以致在滬商方面無以接濟日前除會同商會籌劃維持辦法外一面電請中央迅即與駐京各公使磋議分電駐滬各國領事轉致各洋商凡與華商已訂定各貨一律悉照原議付款啟貨否則須特別□商維持之法昨已奉到外交部復電謂 英法德諸國在華官商目前均以戰事爲前提一俟戰事解決後必有相當辦法現美公使已允爲訓令駐滬美領事 □知美商照常 維持現狀矣

◉紀通濟被難學生之追悼會

海軍李總司令以通濟練習艦火藥艙因於七月十一夜忽然暴□當場被炸受傷而致殞命者計有該艦練習生王鏗成等三十四名又有該艦錄事蔡黎等二人同罹其難身遭慘死情殊可憫爰於 昨日(即十五號)午後三時特假斜橋南首之湖南會館爲該艦被炸各學生開追悼會 以伸弔唁并在該會館門首紮成松柏牌樓一座大廳之內陳設本軍□務行政司法各界所送輓聯祭幛花圈甚多中設被難學生王鏗成等三十四君及錄事蔡黎葉可銘二君之靈位香花素燭頗極誠敬 并由淞滬警廳徐輔洲廳長飭派長警三十餘名戎服佩槍在於門首站崗照料又飭第二警察署分駐所巡官歐陽修在場彈壓招待警察來賓又由第七旅旅長飭派第三營排長徐金榜亦赴該會館照料一切屆時到會追悼來賓爲上海鎭守使鄭汝成海軍總司令李鼎新海軍司令部副官□紹寬海籌艦長魚雷練營營長陳步雲楚安兵艦艦長甘□敏江亨艦長都邦彥通濟艦長陳訓泳□□艦長沈鑑芳鏡清艦長李景滬湖鵬艦長陳碩儔□有艦長兪振興海軍軍衡長何品璋吳淞軍醫院長許世芬海道尹代表阜星聯上海縣知事洪錫範薩上將鎭冰代表雲鵬杜達時上海醫院院長女士張竹君並女學生十八名金星人壽保險公司總董應綬儀康年公所各董事陸軍第四師第七旅旅長致平十三團團長李霧十三團第一二營營長魏濟和田傑臣蔣全忠及各連長各排長第四師十四團團長吳長植砲兵第四團第一營營長梁如賓第二營營長范諧第六團數標管梁汝澤砲兵第四團數棟官楊文耀江南造船所所長陳兆鈞淞警廳長少將徐國樑警廳督察長張錫純第一區警署署長王福賢第二區警署長王汝霖警察總務科長趙殿英江蘇滬□局監督袁長坤等諸君共有三百餘人其開會秩序如下一搖鈴開會二奏樂樂停時報告被難者被難情形三致祭者行三鞠躬禮四唱哀歌五奏哀樂六讀祭文畢行一鞠躬禮七演說被難者事略八來賓演說九搖鈴閉會十散會茶點是日張竹君有輓歌三節錄如下（第一節）國家所賴之海軍與乎陸軍今日何家與不幸通濟艦遇大災天何忌我國人才立傳回祿視爲好學守規有爲士三十四人物化無情覓火藥讀數鐘頭面手足全身均變焦爛天之取性命手段酷毒竟使父子親朋不克面決完（第二節）諸君慘死之情形不忍耳聞目睹口喃白沫苦難堪氣喘隨床顚倒□□何不遺言□血淚腔誰□赤十字會我們鄉傷亡無斯痛苦難道戰沙場死何所壯士爲屍是還壯矣不意遇天災無事傷害英雄夙志未伸恨沉東海完（第三節）愧我留學非虛擲歲□□今日追悼□作歌聊表微誠若非諸君爲軍紀何至災及全身今以守規同一死凡人莫不貪親願我海軍人遺型守壯士爲民族光千秋不朽英靈知不泯猶振海濱魂之來兮黃浦墨我□□（完）

◉閘北橋工據報備案

上海鎭守使昨日飭知工巡捐總局長朱君文□飭知事准內務部咨開准咨開據上海工巡捐總局遞送新閘北橋工前後辦理情形並連同圖樣表冊文件咨核等因到部本部查上海閘北橋工前據該省聲明關係國家主權函部派建□□同財政部撥款補助並行派員查收各在案茲准送到 接收橋工情形清册並 詳圖工料價格 表暨鈔送原立合同保固期限 項文件逐加查核 尙無不合自應 准予備案 仍俟該工程另行造具決算清册候核以重公帑等因合函□知該局長即便遵照辦理可也此飭

◉軍艦之調查手續

鄭鎭守使前接中立辦事處電飭所有淞口往來之艦按照中立條規應行加意調查分批具報等情已紀本報茲悉此項調查手續 應行注意之點 大畧如下(一)兵艦名稱(二)屬於何國 (三)向駐何地或由外洋駛來者其出發係 何地點(四)船中有無兵隊其人數若干及 軍械件數 及煤 火糧 食等(五) 開往何處

◉陳貽範抵滬

西藏宣撫使陳安生昨晨由藏抵滬 午前十二時至洋務局會晤楊小川道尹同行者有夏庭軒等數人刻寓白克路公館中不日將首途返京云

◉管案尚未訊結

中央政府控寧人管鵬擅築安正鐵路私借日本外債挪款潛行逃滬一案迭經公廨研訊迄未訊結前午後又經孫襄讞會同英副領事升堂復訊先由原告政府代表高易律師上堂向管詰問皖前督柏文蔚所借之洋六萬四千五百元由鵬升鴻興兩錢莊劃付與柏督之許參謀但柏初時祇須借洋五六萬元後來因何多借四千五百元而存在信公司之一萬元是否作爲借款抑係商借日款之囘用及付沈信卿借款迴用洋五千元各情盤詰良久後由英領卓君論管鵬曰今此案決定歸公堂處理斷不將爾引渡 今有關 於政治問題向爾詰問爾須明白答復切勿顧 忌因與此案毫無關係 也論畢詰管前年宋教仁及徐寶山被人暗殺以及有人欲控告黃興等事爾能記憶否管答稱宋教仁徐寶山被人暗殺其時我在安慶後在日報上閱見始知卓君又問其時南北是否已有意見管答其時因大借款事以致國會黨爭頗爲激烈卓君曰然則稍具智識之人必能料到南北必將用兵況柏都督向爾借款之時可曾言及政治關係管 至此猶豫難答 孫襄讞亦諭管曰今英領欲知此中情形與本案毫無關係且此案終覺刑歸本公堂訊理決不引渡爾借可直供即本公堂官訊理此案亦無□見云云英領復詰管曰柏都督借款之時曾否說明用度後來 補給借款之照 會內是否 說明借款欲辦鎗 一萬二千枝但購辦此槍是否備 敵北軍 所用 管供當時祇言在滬有用款並未說□辦槍後接照會始言明辦槍勦匪 又問然則辦槍究竟辦到否則匪究剿何匪管供不知後來南北決裂北以南爲匪南以北爲匪 又問當時爾既知南北□□凡稍有智識之人定能料及南北必將用兵柏督向爾借款雖未說明用度 但此際時局 忽借此巨款爾心中豈不懷疑乎管供□並不說明未便向詰用度柏君問管曰爾於何日返皖接收借款是否六月十二號爾接收日款分存鼎升鏡莊及正金銀行爾於何日返皖後向柏索款無着柏即補給照會是否當供回皖日期一時難以記憶 是回 皖後 即向柏索款 柏君曰爾接收日款後約五天即起程回皖途中須一晝夜以此計日柏督給爾照會之日大約距爾在滬接收日款之期以最短之時日計之約須八日爾在滬動身約在六月十六七號然否管供不能記憶柏君將柏督給管之照會交管閱看並問爾回皖索款無着給爾照會之日約在六月十二號何以查此照會係六月十六號爾給距離接收日款之期祇有五天 據爾 供所 在接收日款五天前後 動身則給爾照會正爾動身 在途之時 照爾供返滬索款無着補給照會 時日不 符 爾須詢問白答復管語塞難答惟云當時日期實難記憶中西官命退下即傳沈信卿上堂由爾造律師向鄭詰列名當借日款四代表中之一及收回用洋五千元各情良久問官因時已薄暮遂宣佈退堂仍將管還押捕房候再復訊

◉哈同花園遊覽記

昨哈同花園歷效濟姤孺會及普益習藝所之借梯設慈善遊覽會之第一日午後三時開幕商董貝潤生陳潤夫王亦梅者君到者甚衆天演界前所陳各種登彩均係普益習藝所張逸槎臧康生諸君督飭各藝徒所製中供之袁大總統像神色如生其餘各處售茶者甚多每碗至少售洋兩角多多益善兒換小洋每六洋換小洋十角一切燈火等均尙在佈置每晚與□部局訂定照會至十二時爲度云

◉蒲肇河築橋續誌

上海鎭守使鄭汝成君以本邑西門外斜橋自肇周路至徐家匯已劃歸法公董局推放法新租界不久即待實行以故鄭君擬在連界之蒲肇河建造橋樑五座以便行旅曾記昨報茲悉鄭鎭守使已飭工巡捐總局長朱□鈞弼□工程處測明設橋地點先行開工釘樁砌築橋脚並移咨滬海道尹駐滬楊交涉員據情照會法總領事暨法公董局查照矣

●遣撫所近事

陸□遣撫所自開辦以來遣送受撫人員已達五批手續完備輿論翕然近日報名者更爲踴躍所長杜淮川君現雖染患咯血每日仍按時到所辦公不辭勞瘁云

◉天主教瞻禮節期

昨日爲天主教聖母升天四大瞻禮節期黎明時法國官商及在教人等均詣法界新北門外天主教堂隨同神父舉行彌撒之禮法捕頭以屆時車馬勢必擁擠故飭探捕前往教堂門首照料一切捕房辦公人等亦停辦公□天

●黃岳淵毋再固執

閘北工巡捐分局昨批承辦船捐商人黃岳淵稟云查閘北捐務自本分局改組以來無一不逐漸整頓船捐一項由前市政廳批准該商承辦核之按月認捐數目與現在實收數目不及十分之四本在應行整頓之列前據該商各商同時稟陳雖屬略爲增加尙須俟推廣地點之後爾時該商與其他各商同一具稟聽候彼此即本分局去年徒□亦斷無屏斥最長之數而批准待廣地點之新數也該商既不能照加捐數而又狃於前市政廳試辦之期限試問機關尙有變更何況其他若本分局改組以前之一經一動概不能稍事變更則何尙整頓之可言且自批准廣告之後本局顧念該商於捐務手續尙較熟悉爰令展緩一月於八月底移交□局

不換 仁 丹
數人假冒仿單上標雲育像反冒五開間雲藥包上有註冊商標天馬爲記若誤服□□□□
十五號五開間門面藥香盧雲氏總發行所藥業所仍在北京路根德里口常交易〇本盧分設杭州陝列所〇南京花牌樓

都□樂 柳□ 除病安速
仍可服常生育異乃第一奇方也〇立意珠珀五妹白濁丸每盒一元舖在上海二馬路中市西新里石庫門內便是外埠託郵局購寄安速價局預防作僞

商加認之數倍於該商本局並不計較一月之捐數使該商從容料理如此格外體諒亦何負於該商夫專賣其和爲政體之沿革職任權限爲行政之方針本局長奉辦本分局自有整頓挽救之責亦即有權駁一切之權乃此案變方策願一再體諒而該商認紙爲專賣壓力是欲使本局長權駁捐務之權聽承辦捐務者之自爲計天下寧有是理耶至原稟內稱收數溢於認數無另行呈之公家者收數絀於認數亦無體恤予減之等語查該商在前市政廳原認包月二百三十元綜經酌量核減而辦理半年有餘該商雖具稟增加亦且斷斷於推廣地點之目的是收數果絀在公家尚可通融一減而收數有盈在商人竟無願全公益者也該商以一百八十元之認數辦理至七個月之久尚不知足唐商認數加至一倍始得准辦兩兩比較孰優孰劣該商既知認捐爲營業性質試問營業商人有把持之權乎抑理船稅之應有章程應有限止本局長自有權衡唐商尚未接辦而該商已知其另有取償之手續不知何所據而云然總之船捐爲公家之收入斷非一人可以把持該商所稟早經明晢批示並經本局長剴切面諭乃該商始願終悔一味牽扯諉飾砌詞妄瀆不知是何居心用再明晰批示仰該商遵照前批將所辦船捐趕速清理於八月底備分移交毋再固執致干咎戾切切此批

●迷信牢不可破

滬人迷信牢不可破每至秋間必設壇建醮一般遊手好閑之輩分赴各店舖募捐作爲生涯者本年乃愈出愈奇若輩意謂去年亂時淞滬之戰所死民兵須爲之合做週年否則必有大疫前日聚集爲首之數十人在邑廟開會擬分南市法租界英美租界及閘北四路分段建壇每戶令出錠一求捐數不限定兩日來已分發錠票四出斂錢事爲鄭鎮守使所聞昨特飭淞滬警察廳長徐君傳知各區嚴將此項手持錠帛向各戶勒索之徒一併拘究以免擾害云

●河內豈孩兒沐浴之地

前日下午有江北小孩三五子年十三歲與同伴在新閘橋西河內洗浴致遭滅頂昨由該孩家屬在新大橋下撈獲屍骸備棺收殮查該河道水流甚急每屆夏令因洗身溺斃者時有所聞尚望水警區隨時查禁預杜危害云

●禮拜六各銀行查倉單

中國 銀一百零二萬洋一百九十八萬折 交通 銀三十五萬洋一百萬折 麥加利 銀三百十一萬洋一百四十二萬折 匯豐 銀一千九百九十萬洋四百四十萬折 德華 銀七萬洋二十八萬折 正金 銀七百零九萬洋一百二十八萬折 道勝 銀二百零三萬洋十九萬折 通商 銀五十萬洋八十萬折 東方 銀二百十九萬洋二十二萬折 花旗 銀四百八十七萬洋二百零五萬折 華比 銀九十六萬洋八十二萬折 和蘭 銀九十五萬洋一百萬折 台灣 銀七十五萬洋三十六萬折 本街 銀二百四十萬洋一百七十八萬 共銀四千六百十八萬洋一千七百五十八萬折

●法庭研訊烟土案

粵人梁果麻在香港私帶洋烟四百磅假值洋二萬元之譜乘輪來滬意圖販賣當爲海關巡扦吏至輪一併人贓查獲解送上海地方檢察廳奉飭收押候究在案茲悉此案由檢察官賀木英君飭將梁果預審明白起訴審判廳判於昨日午後四時奉周推事會同原審賀檢察官等公開刑庭辯論而梁果向在英國倫敦經營菸操西語本士言語不通所以推檢兩官邀請譯員趙毅成蒞庭譯翻供詞據供原籍廣東今年四十歲向在英京倫敦地方貿易此次因事來滬拜不私帶洋烟所有烟膏搜案商全然不知況該烟膏所放之處離商人坐位約有二百碼之遙距離關延扦吏查獲之後四顧無人即指商人爲私販之人將我拿案但商人保在貿易最關緊要求便久羈押所情願請求堂上從輕罰省釋原告官廳將梁果身畔抄出私運洋烟往來書信兩封呈案作証業供此項信件爲昔所用現在毫無關係一再般詰堅執如前時適水巡捕房偵探何阿春因公到廳在庭旁聽問官見之即命傳何到案詰問捕梁情形何稱梁爲海關巡吏所拘事後押送水巡捕房所以拿獲情形偵探並不在場問官得供之下即以今日爲本案辯論終結當由翻譯員將供詞用西文在庭宣讀畢遂判梁簽押仍飭還押候一星期內宣判偵探何阿春令退於是均各退庭

●嚴禁盂蘭會

上海鄭鎮守使查得現屆秋令滬俗向有盂蘭勝會由好事者呼朋引類手持黃簿沿門挨戶寫捐任意抑勒實則斂錢而已誠迷信之惡習也前年由滬道禁除有案此風現又復熾當此粵陝等省災區甚廣待振孔般豈宜將有用之金錢供無用之一擲爰飭上海縣洪知事迅行曉諭勸導人民切勿甘聽流言浪擲錢財一面嚴禁藉醵勸捐如違定行拘究

●責成保護教堂

上海鄭鎮守使查得浦東一帶地甚遼闊係屬上南川奉等縣交界之處東通海濱西連浙省素爲梟盜出沒之區防務極爲重緊茲值歐戰方殷所有該四縣境內之華洋各教堂共有若干處自應查明呈報以便責成該管地方官廳撥軍警妥爲保護除分飭各該縣知事查復外並聞已飭駐浦第三營迅飭各防卡官兵查照境內凡有教堂以及洋商房產廠棧設立者務須妥慎保護以免梟盜搶劫釀成交涉云云

●通飭保護電桿

江寧宣武將軍以各縣城鄉村鎮所設電報線桿原爲傳遞緊要文報而設現當歐戰劇烈之際消息尤貴靈通前准交通部來電請爲保護業經轉飭各屬務將境內所設電線桿木責令該管軍警以及各地保等妥愼看護在案茲因須防潛伏沿江一帶亂黨希圖乘機思逞設或黨匪將電線毀損不特消息阻滯貽誤事機實非淺鮮除通飭沿江各防軍及各該縣知事妥爲嚴防外並聞飭行上海鄭鎮守使等查照迅飭所部軍隊務將該管區域以內之電綫桿木慎加保護以重電政云云

●携槍盜犯捉住兩個

匪徒顧全寶前晚因身懷實彈新式手槍一支糾同黨羽王阿大在英租界漢口路搶劫行人財物被老閘捕房六百六十一號巡捕華捕查知密告包探顧阿根王梅生及六百七十三號華捕等上前兜拿始將顧王兩匪拘獲因當時先由六百六十一號華捕將顧拘住因此不及開槍一併押入捕房解捕頭在顧身邊搜出手槍一枝彈十一粒并查得若輩均在租界迭犯劫案且經公堂訊明驅逐出境之過犯即飭收押於昨由探解案公廨讞員會同□副領事提訊先由中西探捕上堂禀明前情并請改期俟其調查該被告等犯案再行解案嚴究等語中西官畧詰之下因即會判顧王兩犯一併帶回捕房還押候查明於下禮拜六訊辦

滬評

當此外貨漸乏之時正推銷土貨之機會在普通人之需用上嗜好恒視物之美惡與價之廉貴以爲轉移向之務於外貨者亦以其物較美而價亦較廉也我苟亦謀其美而廉者以供人之需求在平日猶足以廣招徠而况此機會之大好利用乎若今之言念商情者矚於外而忘於內其眼光幾至相倖其計誠未爲得也 （碧）

商情

錢市

英洋 早	七錢二分八五
英洋 午	七錢二分八七五
龍洋 早	七錢二分四五
龍洋 午	七錢二分四三五
北洋	七錢二分五
小洋	六錢四分一五
銀拆	五分
銅元	一百八十五千
市錢	一百五十五千
衣牌	一千三百五十
洋找	七錢二分三
銀找	一千二百

甯波洋市

規元	一百三十八元一角五
洋拆	二角
轉賬升	二錢

杭州洋市

規元	一千三百八十九元三角五

洋匣	六錢五分
甬匯 去	十七元
紹匯 去	十一元五角

蘇州洋市

規元	九百六十七兩五錢
龍洋匣	七錢〇二五
拆	一錢五分
北龍貼	二兩
英升	二兩

金市

現貨標金	四百〇三兩
足赤條金	四百十一兩
沙金含赤	四百四十兩
大條銀	廿七辦士

米市

北幫高機白更	七元五角
又 高機白元	八元四角五分
南幫機白破	七元二角
蘇同機破	六元九角
蘇同高白破	七元八角
八尺機破	六元六角
周庄白陳	六元二角五分
黎里高白破	六元五角五分
高機洋尖	六元九角五分
高機杜尖	六元八角五分
高機蔭花	八元二角五分
高機客尖	五元五角五分
四鄉機更	六元七角
角里機更	六元七角
蘇同機白	六元四角五分

衣花

通州花衣	念兩〇六錢

進出口輪船

八月十五日禮拜六出口輪船

江天	由寧波	招商總局
甬興	由寧波	寧紹公司
新濟	由烟台	招商總局
公平	由烟台	招商總局
鎮安	由香港	太古公司
安徽	由香港	太古公司
保定	由汕頭	太古公司
廣濟	由温州	招商總局
温州	由烟台	太古公司
吉和	由長江	怡和洋行
大利丸	由長江	日清公司
江裕	由長江	招商局
裕生	由漢口	怡和洋行

八月十六日禮拜日出口輪船

八月十七日禮拜一出口輪船

基隆丸	天末明開往福州台灣	郵船會社
江永	往長江	招商總局
大利丸	往長江	日清公司
大德	往揚州	大達公司
江裕	往長江	招商總局
新京	往寧波	太古公司
甯紹	往寧波	甯紹公司
圖南	往烟台營口	招商總局
泰順	往天津	招商總局
新濟	往天津	招商總局
裕生	往汕頭	怡和洋行
官陞	往烟台天津	怡和洋行
吉和	往長江	怡和洋行

八月十八日禮拜二出口輪船

□貫丸	上午七點半開往神戶	郵船會社
筑后丸	上午八點開往日本	郵船會社
德興	往長江	鴻安公司
聯益	往長江	太古公司
德和	往長江	怡和洋行
廣濟	往温州	招商總局

八月十九日禮拜三出口輪船

神奈川丸	早九點開往日本	郵船會社
華平	往天津	開灤公司

滬甯鐵路行車時刻表

上海至南京各站開到時刻表

上海開	南翔開	蘇州到開	無錫到開	常州到開	鎮江到開	南京到
[illegible]	[illegible]	[illegible]	[illegible]	[illegible]	[illegible]	[illegible]

南京至上海各站開到時刻表

南京開	鎮江到開	常州到開	無錫到開	蘇州到開	南翔開	上海到
[illegible]	[illegible]	[illegible]	[illegible]	[illegible]	[illegible]	[illegible]

滬杭火車開到時刻表

由上海開至閘口

上海	莘莊	松江	楓涇	嘉興	杭州	閘口
[illegible]	[illegible]	[illegible]	[illegible]	[illegible]	[illegible]	[illegible]

由閘口開至上海

閘口	杭州	嘉興	楓涇	松江	莘莊	上海
[illegible]	[illegible]	[illegible]	[illegible]	[illegible]	[illegible]	[illegible]

津浦鐵路車站時刻表

由天津開至浦口

天津總站	天津西站	滄州	德州	濟南	泰安	兗州	臨城	徐州	蚌埠	臨淮關	明光	滁州	浦口
[illegible]	[illegible]	[illegible]	[illegible]	[illegible]	[illegible]	[illegible]	[illegible]	[illegible]	[illegible]	[illegible]	[illegible]	[illegible]	[illegible]

由浦口開至天津

浦口	滁州	明光	臨淮關	蚌埠	徐州	臨城	兗州	泰安	濟南	德州	滄州	天津西站	天津總站
[illegible]	[illegible]	[illegible]	[illegible]	[illegible]	[illegible]	[illegible]	[illegible]	[illegible]	[illegible]	[illegible]	[illegible]	[illegible]	[illegible]

下關浦口往來公渡時刻表

下關開	浦口開
[illegible]	[illegible]

參茸珠丸 海狗腎汁壯陽廣嗣金丹
凡購此丹必須認明樓氏舊香室藥室牌號方是的眞●分設南京花牌樓●杭州…
先哲云凡欲善其事必先利其器…

京都天寶齋眞正西藏馬寶專治文武痴癲瘋迷心竅試驗…上海二馬路…
仙品馬寶治病如神